南京新報

第七六六號

今日本報一張半售洋五分

內政部登記證警字第六號

經中華郵政登記認爲第二類新聞紙類

定報價目(郵費在內)

訂期 \ 區域	本埠	[illegible]	[illegible]	[illegible]
一個月	一元五角	一元五角六分	二元一角	四元五角
半年	七元五角	八元四角	十一元一角	二十五元五角
全年	十五元	十六元八角	二十二元二角	五十一元

附註 (一)[illegible] (二)[illegible] (三)[illegible]

廣告刊費 [illegible] 經濟欄 [illegible]

社址：復興路一三五號

電話：編輯部二一七八四 營業部二一八六九

德義對英雙管齊下
義軍三路攻埃及
東非英義軍實行激戰

(中央社紐約十二日電)據十二日合衆社羅馬電、法西斯黨方面已承認義軍對埃及開始作戰、並發表稱義軍對埃及攻擊終告開始、目下義軍主力、分三路作戰、一隊由北利比亞沿地中海岸向蘇彝士運河進擊、另一隊由南利比亞截斷埃及蘇丹之中央、第三隊由厄立特利亞開始行動向紅海蘇丹進擊、

(中央社瑞典京城十三日電)據海通訊、開羅英軍事最高當局昨晚發表公報稱、怯尼亞英義二軍、發生激烈戰爭、戰線長二百英里、

(中央社紐約十二日電)衆認義軍進攻埃及、係與德軍對英開始登陸作戰同時必至之危機、十二日據此間報稱、義大利軍隊、突於十二日上午、開始對埃及作戰、但關於此事之眞僞、羅馬官方、尙未有所表示、

(中央社開羅十二日電)據此間英近東軍當局宣稱、最近義軍精銳部隊、在利比亞埃及國境線增強兵力、準備對埃及採取大攻勢、英義兩軍十二日終日沿國境線發生砲戰、

(中央社倫敦十二日電)英政府當局、對義軍十一日開始進攻埃及之消息、尙未有公報發表、但當局認爲此項情報、或係事實、英當局幷談及最近義軍集中埃及國境之狀況如次、「近兩三日來、義大利軍隊、頻頻向利比亞北方卡布魯柴附近集合、觀其集中狀況、保準備於最近開始進攻、須料義軍之作戰計劃、恐係由以下三方面開始進行、第一隊經索拉斯沿岸線攻入埃及、另一隊則由喀薩拉、向哈爾巴進攻、在西北方面作戰、而第三隊則沿蘇丹國境線作戰、然最後之部隊、必須與喀薩拉方面部隊合併、以廣汎沙漠爲直線路、進軍七八百公里、此係最困難者」、

(中央社羅馬十三日電)據海通訊、義空軍在東非對敵軍營及防禦工事、痛加轟炸、並擊毀敵在金亞地方之裝甲車廿輛、又敵機曾轟麻素阿地方四次之多、結果醫院及私人住宅均被炸、義民及土著、被炸死者計六名、餘無多傷害、又敵機亦轟炸吉瑪及西阿斯西瑪航空站、損失極微、僅傷九人、敵機一架、爲我驅逐機擊落、另有敵機二架或亦被擊落、

英德空軍互襲

德軍戰報

(中央社柏林十二日電)德軍司令部發表、(一)敵機十一日夜至十二日晨、在漢堡、不來梅、及柏林等各都市住宅區、投下燒夷彈、及炸裂彈多枚、傷平民四十一、死十四、(二)我轟炸與戰鬥機羣、晝夜襲英、船塢及埠頭設施、多中彈起火、他如煤氣公司、電氣公司、火藥工場、及軍械廠等、受創甚鉅、(三)我另一機羣、十二日襲南安普敦飛機工廠、幷猛炸波特畢克納之石油貯藏所、又另一機羣、亦炸利物浦及英國西南洋諸港灣設施、(四)我機轟炸泰晤士河口之敵輸送船團後、當見敵驅逐艦一艘、商輪四艘、中彈起火、另一商船、亦受鉅創、(五)空襲倫敦之我機、擊落敵機六十七架、敵機來襲時、爲我高射砲擊落六架、又我海軍部隊、擊墜北海沿岸上空之英轟炸機九架、更在英法海峽擊墜一架、是日中敵(六)英損失八十架、我方亦損機二十架、

(中央社柏林十二日電)據德意志通信社發表德空軍偵察機十二日上午偵察倫敦市內外、幷報告八日以來、德機大轟炸之效果大意如次、「偵察機十二日飛至倫敦地區一帶、攝取照片飛返、該項攝影、計將倫敦連日遭炸變更之現狀明示、計發生火災三十三處、目下仍在燃燒中、其中燃燒範圍、直徑有達五百米長、此次德機、所投下炸彈之威力、至今日尙不能想像之、此可怖之炸彈、已徹底破壞倫敦港、比克托利亞埠頭之貯油庫、泰晤士河兩岸各種工廠倉庫、及冷凍倉庫等、又根據地圖所示、偵察泰晤士河口之西爾巴達溫船塢位置、幾已不認、蓋遭炸已成廢墟也」、

(中央社瑞典京城十三日電)據海通訊、倫敦於昨午後八時與十一時(國際時間)、發出第三次警報、同時倫敦即宣稱、有德機多架、飛入英格蘭其他各地、特別向威爾斯英格蘭西南部、及東面沿岸投彈、倫敦自警報發出後、高射砲火立即實施射擊、

照相說明

倫敦市內於德機飛往空襲後、一般難民逃避着火區域時的紛擾情形(中央社)

(由倫敦以無線電途經舊金山送至東京)

英軍戰報

(中央社倫敦十二日電)英空軍部十二日發表戰報稱、我機十一日下午十一時半飛襲柏林、向勃達姆車站投下猛烈性炸彈、燃燒彈多枚、又我機十二日上午零時轟炸安哈爾達車站、歷時五分、使其中彈燃燒、又另一機隊猛炸加爾登高射砲陣地、並向登貝爾機場投下猛炸彈及燒夷彈、又十一日晚、我機除猛炸柏林、漢堡、不來梅威廉港、符肯船塢碼頭、摩哈姆石油工場、佛爾克佛爾特火藥廠、哈姆凱倫、戈勃列脊、曼哈姆埃蘭格等軍火貯藏庫外、幷炸毀俄斯坦德、佛爾阿、加萊斯部羅涅等海峽一帶德機根據地諸港、

(中央社倫敦十二日電)英航空部發表、(一)英轟炸機隊十二日空襲柏林、除炸毀各車站倉庫及坦貝爾霍夫機場等外、並在沿岸海間轟炸德護送船二艘、(二)來襲倫敦之德機、在英格蘭附近投彈、除里第特路商店館店等遭炸外、聖約翰教會亦受損害、(三)十一日空襲中確實擊落敵機八十九架、其中八十架係空戰時擊落者、其他皆爲防空砲火擊落者、我方損害二十四架、

(中央社倫敦十二日電)據路透社訊、昨晚杜佛區遭遇最大襲擊、死傷若干、德方先派飛機斷續轟炸歷數小時、然後法海岸之德長射程大砲、發砲六排射過、火光照耀之海峽、至昨晚猶斷續砲轟不已、

(中央社倫敦十二日電)德機夜襲英倫、或係因雨而稍遲延、查第一次之空襲、自下午九時十一分開始約歷一小時、甫畢、第二次警報、又於十時二十六分高鳴、此次德機之活躍、爲從來所未有之猛烈、砲聲震動全市、砲彈射出、街市盡爲紅光所罩、

德機不憩猛擊倫敦
傳英政府或將遷都

(中央社馬德里十三日電)據海通訊、西國「愛皮西」報駐倫敦訪員昨稱、德機整夜空襲倫敦、居民整夜不能閉目、炸彈爆發聲與機聲不絕於耳、德機摧毀英海岸空軍根據地、此乃德機大規模攻擊之序幕、又「倫敦時報」亦稱、倫敦之房屋、醫院、教堂、博物館、車站及造船廠、均被炸毀、電影院及劇場、已無人問津、

(中央社紐約十三日電)據海通訊、昨晚哥倫比亞廣播稱、英政府將遷往他處、新都所在地、現尙無從知悉、倫敦外交界皿稱、法院與外交團、已遷往鄉間、但否認有遷都之舉、

兒童二千 登記撤退

(中央社瑞典京城十三日電)據海通訊「阿夫頓布勒第報」倫敦訪員宣稱、英倫空戰開始於前晚九時、此次空戰之激烈、幾爲空前所未有、蓋立體戰三面受敵、此爲世界二大空戰國家之初次戰績、又倫敦認爲德軍可藉大砲掩護下、向英倫登陸、非不可能、自上星期六以來、已有二千兒童、請求登記、準備撤退、故交通極紊、尙未恢復常態、

倫敦被炸 盜賊蠭起

(中央社瑞典京城十三日電)據海通訊、此間於昨晚得自倫敦報告稱、當德機轟炸倫敦後、即有竊賊、將被炸毀之商店、及私人住屋什物竊去、爲此曾經下令所有倫敦警察、均不準請假、警察日夜巡查、除極短時間休息外、概不准外出、

英倫被襲 死傷人數

(中央社倫敦十二日電)英航空部十一日夜發表、是夜德機轟炸後、查明死者十八名、負傷者二百八十名、又九日夜至十一日夜間、倫敦近郊、總計死者四百名、負傷者一千四百名、

(中央社瑞典京城十三日電)據海通訊、英國陸軍部於昨晚宣稱、星期二晚、人民被德機炸死者、一一二五人、負傷者二二〇〇人、星期三晚、則死傷結果、各增加至四十及一七〇人、

國民政府令 九月十二日

茲定於中華民國三十年一月一日召集國民大會、制定憲法、並決定施行日期、此令、

考試院院長王揖唐、據呈、爲署銓敘部部長江亢虎暫兼銓敘部統計主任汪泰雲另有任用、請免本職、應照准、此令、

警政部參事蕭一誠呈請辭職、蕭一誠准免本職、此令、

軍事委員會委員長駐粵辦公處科長姜汝鐸另有任用、姜汝鐸應免本職、此令、

雅典倫敦 電報中斷

(中央社雅典十三日電)據海通訊、雅典與倫敦間之電報、自昨日午後一時半起、卽告斷絕、此或由德機轟炸英京受損所致、

英兵工廠 被炸焚燒

(中央社柏林十三日電)據海通訊、德偵察機多架、偵察烏爾維支地方兵工廠、得知該處已被德機炸燬、並起火焚燒、昨日午後、德機羣又轟炸英格蘭東南岸之空軍據點及工廠、

照片證實 被炸慘狀

(中央社瑞典京城十二日電)據海通訊、今晨「瑞典時報」載稱、該報近得倫敦發出之無線電照片、證實德機空襲倫敦被毀之情形、該照片示泰晤士河油庫、及船塢被炸情形、黑煙充天、但損失並未宣佈、

英貨船魚雷艇 被義擊沉

(中央社羅馬十二日電)據海通訊、今晨義軍報載稱、義空軍轟炸埃及海岸附近之鐵道、及略士穆英空軍根據地、義潛艇在大西洋、擊沉英貨船二七、〇〇〇噸、義機轟炸亞丁港時、炸沉英魚雷艇二艘、

法擬訂三年計劃 在巴黎西北郊闢港口

(中央社法國克萊全費朗城十三日電)據哈瓦斯社訊、法國政府當局、擬將巴黎西北郊外之金納維里埃鎭、建造爲港口、業已擬就三年計劃、並已開始進行、其第一步工作、乃在修復戰時所受損害、例如塞納河運河道淤塞、不能通航、須加以疏濬、被炸毀之橋樑、亦須加以修建、俾巴黎水路、得以通航無阻、此項修復工作、大抵須至明春始能完竣、目下已雇用工人數千名、從事開濬、預料三年後、凡航行海上之輪船、其排水量在二千五百噸者、均能自塞納河直達巴黎、

蘇聯政府希望參加 多瑙河交通會議
向德提議要求情報

(中央社莫斯科十三日電)德政府提議、在維也納召開多瑙河沿岸各國專門家會議、以修正多瑙河國際現勢之消息、蘇聯政府深爲注目、蘇外長人民委員長十日於克萊姆林宮、邀請德駐蘇大使施倫堡伯爵談話、十三日並藉塔斯社發表蘇聯對該問題向德政府之提議、其內容如下、「蘇聯亦爲多瑙河沿岸國之一、故對多瑙河航行制度、不無關心、對於與多瑙河有關之諸問題決定、亦不得不參加、蘇政府希望德政府將此次維也納專門家會議之適切情報、通知蘇聯、」

(中央社維也納十三日電)據海通訊、自九月五日以來、由德代表主持下之維也納會談、係由各專家代表政府參加、關於多瑙河運輸問題、有所討論、並一致認爲基於凡爾賽條約權威下、所成立之多瑙河國際委員會、已不能解決現局問題、爰成立初步協定、調整多瑙河國際委員會、並謀選適當步驟、以減少將來多瑙河一河部之船運交通之阻礙、

法救助船駛英 載運軍官返國

(中央社維希十三日電)據海通訊、昨晚有法國救助船二艘、駛往英國、該船係得德政府之同意、赴英載軍官多人返法、又悉在數星期前、法船載有官員等一千二百名、沉於海峽中、可說法人不願爲英作戰、

日新體制運動大綱
五次準備會修正通過

(中央社東京十三日電)新體制準備會今日舉行第五次會議時、已將「綱領草案」、及「規約要綱」修正決定、茲錄該兩案之原文如下、

(甲)「綱領案」

(一)根據肇國精神、建設東亞新秩序、並期更進一步、確立世界之新秩序、

(二)發揚國體之本義、更新庶政、發揮國家總力、期國防國家體制之完成、

(三)萬民各盡共職、同心戮力、完成國民之天職、

(乙)「新體制運動規約綱要」

第一、本運動稱曰〇〇運動、全國國民均應參加之、

第二、本運動之目的、在於實現以下各綱領、

第三、設立〇〇會、作爲指導並推進本運動之機關、

第四、本會之構成委員、由總裁自了解本運動之綱要、願挺身予以實踐之人士中指定之、

第五、本會設置以下重要職員、總裁一名、副總裁×名、顧問若干名、總務若干名、(內若干名常任)、總裁由現任內閣總理大臣之指定人担任之、副總裁及總務、由總裁指定之、

第六、總裁統率本會會務、指導本運動、

第七、副總裁輔助總裁、必要時代理總裁、

第八、顧問備充總裁之諮詢、

第九、總務輔助總裁、審議有關本會之重要事項、常務總務、處理本會會務、

第十、本會中央本部、設於東京、

第十一、設置事務局、處理中央本部之事務、局下分設部、中央本部置本部長一人、各部置部長一人、副部長若干人、本部長及部長、概由常務總務充任、本部長部長副部長、由總裁指定之、

第十二、事務局置參議若干人、使參劃中央本部之計劃及活動、參議由總裁指定之、

第十三、中央本部置中央協力會議、其議員之半數、由總裁指定之、議員之半數、由總裁自道府縣協力會議所推薦之人士中指定之、

第十四、道、府、縣、郡、市、町、村及其他適當地域、設置本會之支部、各支部附設各協力會議、支部之構成、準中央本部、支部之重要職員、由總裁指定之、

第十五、本會經費、以會費及政府補助金抵充之、

第十六、關於本運動規章之制定暨變更、概由總裁決定之、

日新體制準備會 實際任務完畢 再開會一次卽告解散

(中央社東京十三日電)日新體制準備會、今日下午二時半起在首相官邸舉行第五次會議、近衛首相以次各閣僚委員、各常任委員均出席、以常任幹事會所起草之「〇〇運動規約」要綱案爲中心進行審議、首由富田書記官說明修正各點結果照修正案通過、嗣檢討核心體與現有各團體之調整與國家之聯繫方法、運動及會之名稱案最後希議「運動綱領」、亦依照常任幹事會案通過、至五時三十分散會、由此準備會之重大使命、在事實上已告完竣、故近衛委員長現定鄭重檢討該會之審議經過並結果後、卽加以裁斷、而將其斷案提出于十七日之閣議求全體閣僚之諒解、提交同日之準備會、使新體制之兩大綱要正式成立、至此準備會之工作乃全部告竣、宣告解散、此外、關於名稱問題、今日之準備會已決定任近衛委員長決定、但依目前情勢、運動名似將在「體制翼贊運動」、「國民扶翼運動」、「昭和維新運動」、「新日本建設運動」中、會名將在「一新會」、「新政會」、「皇國大成會」、「維新會」中擇其一云、

日陸相東條中將談 軍人與新政體關係

(中央社東京十三日電)關於軍人與新政體核心體之關係、今日東條陸相曾在第五次準備會開會時作如下之說明、

(一)軍人與核心體之關係、新體制之目標爲完成萬民政治、與確立國防國家體制、故軍方自當積極加以協助、特別在精神上以誠摯之熱情、努力促進該制之完成、蓋如聖諭所昭示、凡爲軍人、不問現役與退伍、務必按其立場、各守本分、考其盡忠報國之赤誠、我人並確信、軍人所要求之國防國家體制之建立、新體制實爲必不可缺、然因新體制之核心體、其本質具有高度之政治性、且以強有力之政治活動爲使命、故欲使一般現役軍人直接參加該組織、徵諸我國建軍之本義、實不許可、但在職務上可以參加政治之大臣次官、軍務局長等担任特定職務之軍人之外爲國軍與核心體之運繫合作計、以顧問及參議等格加入新組織、似亦無不可、現正進行攷慮中、

(二)在鄉軍人會與核心體之關係、各個在鄉(退伍)軍人其實質乃普通國民、故當然得以優秀實踐員、即本組織內之革新分子之資格參加是項國民運動、且更應自行加入、助成其發達、我人對彼輩之活動、抱有甚大之期待、惟在鄉軍人會、則因有「帝國在鄉軍人會不得參與政治」之二次聖諭、決不可將該會全體編入核心體、最後東條陸相聲稱、關於上項方針、業已與海軍接洽、兩者意見完全一致云、

南洋海運公司 充實航綫陣容

(中央社神戶十三日電)南洋海運公司、爲擴充並強化日本荷印間航路計、茲託三菱神戶造船所建造載重八五〇〇噸之客輪(式樣與該社優秀船日昌丸同)兩艘、六、八〇〇噸之貨輪兩艘、預定在一九四二年年底、可以全部竣工、按日前行駛於日本東印間之日輪、已有日昌丸等十三艘、

江淮地區游匪肅清
任援道任畢返京
留駐防軍維持治安

(中央社江淮地區戰地特派員十三日電)蘇浙皖綏靖總司令部、爲肅清江淮地區游擊匪類、於本月五日出發、分途兜剿、業將匪氛全部肅清、據警備總隊長任祖萱由前方發來報告稱、剿匪軍第一大隊及第二大隊、沿途搜索、鹵獲極多、劉正進行宣撫工作、總司令任援道氏、以任務完成、業於十三日偕參謀長黃其興等十餘人遄返南京、戰區方面仍派一部份軍隊駐防、以維治安、

肅清江淮一帶游匪 綏靖軍剿撫兼施
隨軍記者目擊經過

(中央社)軍事委員會鑒於江淮一帶匿有游擊匪徒、專事殺人放火、姦淫擄掠、鄉民日處水深火熱中、故特令蘇浙皖綏靖軍總司令任援道派軍團剿、並令隨時宣撫鄉民、告以和平反共建國之意義、茲者該軍任務業已完畢、除派一部分軍隊留駐江淮、以維治安外、總司令任援道、參謀長黃其興等十餘人、已於昨日返抵南京、剿匪經過、已誌各報、茲據隨軍記者目擊經過、爰再記述於後、

匪軍主力、自經我軍痛剿後、業已四散奔逃、由竹鎮及攻巢半塔集向東北逃竄、又値友軍由天長夾擊、匪軍殘部遂轉向東南潰竄、益竹鎮自被匪軍盤踞後、當地鄉民久遭蹂躪、今竹鎮一旦爲我軍所收復、全鎮鄉民、莫不欣喜若狂、且有被匪軍威脅逼迫之大批男女鄉民、亦經我軍救出、分別撫遣返鄉、又查得匪軍在該地積聚糧秣小麥數千担、洋葱蕃薯甚夥、屯積於該地倉庫、以及洋灰構築工事材料等、均不及攜去、當經我軍將糧食食品等分散被災各村之鄉民、加以安撫、並宣示中樞當局痛軫民艱之意、鄉民聆悉、咸爲感動、按江淮地區之掃蕩戰、自六日發動以來、匪軍以猝不及防、不戰而潰、天長六合來安三縣邊界之殘匪、已經逃竄無蹤、綏靖軍以安民爲職志、當即安撫難民、曉以和平大義、百姓大悅、十一日上午九時、我左翼滁州支隊、在來安縣屬自來橋西北八公里處高地、與敵匪千名發生激戰、歷一晝夜、匪勢不支大潰而逃、是役匪軍死傷慘重、我軍亦死三名、傷數十名、我軍旋即齊隊向古城推進、抵達盱眙縣之澗溪、沿途匪軍聞風奔潰、北路匪軍亦已解體、我則安撫難民、使其復業安居、

(中央社)據日軍當局發表云、自九月七日至十三日之一星期內、足資特別記載者有二事、一爲長江北岸、高郵湖及洪澤湖附近、對共產新四軍之包圍作戰、二爲對晉省第八路軍之肅清戰、江北之蘇浙皖綏靖軍總司令任援道將軍、率其部下精銳與日軍協力、對於「和平建國」頗有建樹、而新四軍內部、則渝系軍與共產軍發生火併、所謂「抗日陣營」內部之不統一、由此可知、

南國官方否認 南阿邊境衝突

(中央社南國京城十三日電)據海通訊、據非歐新聞通訊社報告稱、南斯拉夫與阿爾巴尼亞邊境事件、已由南國官方通訊社阿瓦挪、於昨晚加以否認、並謂該項傳說、完全臆造、顯有挑撥作用、

法屬非洲殖民地 擁護貝當政府

(中央社維希十三日電)據海通訊、法屬赤道非洲加蓬地方長麥遜、及奎得盧普省長梭陵、均致電法政府、表示擁護、兩電文均稱、殖民地人民及勞工、均無條件的作貝當之後盾、

美報評論 英首相演說

(中央社華盛頓十日電)據路透社訊、此間報紙批評星期三日晚英相邱吉爾所發之廣播演詞、華盛頓郵報稱、邱吉爾半生不諱言眞相、無論事態如何艱危、亦輒以實情告知民衆、故此次所發表示勝利信念之論調、亦確有見地云、巴爾狄摩太陽報謂、邱吉爾之言論、向以冠冕堂皇著聞、惟星期三晚對英倫與世界而發之演詞、則以氣節勝、當艱困時期、個人野心與爵位、殆望不復存在、邱氏所專注者、爲祖宗墳墓、與國家社稷之保存、

傳美軍用品 對日禁運 美方尙未證實

(中央社華盛頓十三日電)據路透社訊、此間盛傳美國不日定將擴張其輸出禁令、不許軍用器運赴日本、惟此種傳說、迄今尙未證實、

社論

巴達維亞之會談

以日內閣現任商相小林氏爲領袖之荷印特派使節團，已於十二日抵巴達維亞，受荷印之隆重招待，當晚即與荷印總督查爾德會晤，同時荷印特派經濟部長彭莫克等三人爲談判代表，於是關係大東亞經濟建設之會談即將在世界注目中開始了。

南洋羣島，以荷屬物產最豐，地域最大。依南太平洋及亞洲之立場言，固應早與東亞之中日兩大國親近，然過去却因歷史環境所偪，種種關係，不能如東方人之預期。政治方面無論矣，即經濟方面之互惠互利原則，亦未能達到高度發展，誠屬一種遺憾！今日之進行調整，固不僅在日本有其必要，就是在東亞全體也有共通的需要。如謀東亞經濟的自給自足，南洋實在是最重要的一個單位！南洋的物產資源，乃亞洲得天獨厚的一角！構成眞正的東亞共榮圈，南洋是決不可以除外的。

這裏所說的東亞共榮圈，須加以解釋的是：純然以經濟爲主旨，在經濟以外，並不含他種特殊意義。因爲東亞一般所期待於南洋者，當在經濟協同體之築成，俾東亞各民族彼此之間，發生經濟史觀上的聯繫作用。其實行步驟，便是從經濟提攜做起。日本方面，歷來對於「南方政策」所發表的言論主張，亦多不離開此種經濟本位主義，現在我們可以引用前天抵達荷印首府之小林特使談話爲證，如：「歐洲之變化，南洋未受波及，荷屬東印度現仍保持和平之鄉，人民享安居樂業之福，日本擬協助此種良好狀態之維持」。及「日本乃工業國家，期待荷印之原料資源者極大，所謂以其所有補其所無，相互繁榮，乃事理之所當然。予之使命，即爲依照原理，努力使彼此間之經濟關係更形密切」等語；都是置重於經濟觀點上。可見荷印問題目下縱然引起全世界的注目，實際却單純至，質言之，只有一個癥結「經濟問題而已。從來國際間的紛爭，都由問題複雜與事先未曾力謀妥協而起，今荷印之事，則問題本體既不複雜，而雙方又能快速地進行談商。泯紛於未萌，妥協自較容易。我們對於此次巴達維亞的會談，不僅替雙方欣幸，且認爲是國際間之一種進步！假使一切國家民族間的糾紛，都能循着此種方式去謀解決，以求彼此「各得其所」，則不幸的變故自皆不會演生的了。

大東亞共榮圈的建立，與孫中山先生大亞洲主義之旨不悖，同時，日本經濟之出路，間接上即是中國經濟之出路。中日的經濟關係，正如英美的經濟關係然，基於天然環境，早已走上「共消長同休戚」的道路了！日本能放開眼光，我們更不應再患短視病！我們當本東亞經濟連環體之立場，本同情日本之南進政策。以同情與興趣，注視巴達維亞之會談，而期待其圓滿成功。（F）

不逞份子橫行申江 中外協力遏止 二次會議定月杪舉行

【中央社上海十三日電】公共租界及法租界當局與上海市政府警察局及日憲兵司令部謀採取合作，協力遏止租界恐怖事體之重大問題，自經十二日首度舉行警務會議，其結果內容雖未到公開發表之時期，但各方對之異常重視，中央社記者特分向有關各方訪問，據所得較可靠方面消息，此次會議已完成合作之初步手續，是以對於遏止恐怖問題，曾經開誠商討，業經商有切實之方案，但因實施辦法等，尚須繼續商討，是故當局已定於本月杪再度召集會議，詳細研究，並聞該警務會議已決定以領事團爲當然之最高指導，嗣後凡有關於該會之能以解決之事宜，均將向領事團請示。

工部局警務處 嚴禁組織社團

【中央社上海十三日電】公共租界警務處宣稱，現對於界內及工部局管轄之界外馬路內，不論任何國籍人民，如有發起組織社團，一律嚴密監督，凡未經核准登記者，則不得設立，此項限制並不因其性質之如何而有所通融，如非法組織，該局將採斷然處置，

滬米節節高漲 純係奸商操縱

【中央社上海十三日電】滬市米價漲無止境，米奸對一切限價，視若具文，民食問題，日趨緊張，中央社記者頃晤米業界鉅子，據稱：上海現在民食問題，非缺米之恐慌，實係米價高漲無度之恐慌，按本市存米，甚爲充厚，足敷三四個月之供給，西貢安南等處洋米，雖因越南海防問題，來源稀少，但尚未完全中斷，且國米產區，新米登場，收穫甚豐，運滬雖覺困難，並非一粒不能運滬，米荒之說，不能存在，米既不缺，價格何以上漲，歸根詰底，大多數糧食，儲在業內與業外一般奸商，囤積操縱，不肯出籠，而造成米價一漲再漲，實爲人民之公敵，

美將大肆徵兵 法案在要請參衆兩院承認中 廢艦十艘駛紐坡特修理交英

【中央社華盛頓十二日電】美參院協議會對義務軍訓法案，議論沸騰，十二日始成立妥協案，當即將其轉送參衆兩院要請承認，蓋此妥協案，即終於決定登記年齡，自二十一歲至四十五歲，徵募兵數爲九十萬，并授予大總統於緊急必要之際，有徵用工場之權限，此點尤堪注目，又該法案之有効期間，迄至一九四五年五月十五日爲止。

【中央社紐坡特十二日電】據合衆社訊，根據英美驅逐艦交換根據地協定之過期驅逐艦十艘，將於兩星期內，駛抵此間，以便在交與英國之前，加以修理，據稱驅逐艦八艘，業已送至加拿大軍港，

美租借福克蘭羣島說 赫爾力加否認

【中央社華盛頓十二日電】最近某數國傳，美國政府租借英屬島嶼後，近又擬繼續租借阿根廷洋面之福克蘭羣島，目下正與英國政府進行折衝中云，十二日美國國務卿赫爾會見新聞記者時，予以否認，大意謂，外傳美國政府與英政府交涉，租借福克蘭羣島爲海軍根據地之說，全係宣傳性質，吾人以爲除此以外，尚有種種關聯於英美交涉之宣傳，故此等消息，全無事實可據，

保加利亞將要求希臘 修改歐戰和約 保各報之一致主張

【中央社保加利亞京城十一日電】據哈瓦斯社訊，保加利亞國，收回多不魯甲省之後，此間各報，頃已開始進行宣傳，大約保國即將對希臘國，作修改上次歐戰和約之運動，而要求在愛琴海方面取獲口岸，據米爾報載稱，吾國收回多不魯甲省之後，已將紐伊條約，即上次歐戰對保和約之初步束縛，予以解除，言下之意，乃謂保國尙當設法解除第二步束縛，而欲經由希臘國答臘斯省，臘斯省原屬保加利亞，取獲通至愛琴海之道路，烏希羅報，亦載稱，吾國所主張之正當在最短時期內，取獲全部勝利，該報又稱駐義大利匈牙利兩國京城訪員，來電所見略同，據稱，希臘國與阿爾巴尼亞國間問題，固須在短時期內解決，即答臘斯省問題，亦將迅速予以解決，按關於答臘斯省問題，希保兩國，對於紐伊條約之解釋，彼此互異，希臘國方面，認爲該約僅規定以通過答臘斯省之便利，畀予保國，並在愛琴海沿岸指定一自由港，聽由該國使用，此在保國，則主張擴張邊界，而將答臘斯省，列入保國版圖，答臘斯區另一部份，係屬土耳其所有，土國則贊同希臘之主張，職是之故，問題乃益臻複雜，

日小林特使 訪荷印總督懇談 荷印任命三代表與日會商

【中央社巴達維亞十二日電】日派荷印特使小林，十二日已安抵此間，下午六時，即過訪荷印總督查爾泰懇談，會談告終後，小林談稱，「吾人對總督對荷印當局之厚意款待，深表感謝」，又小林氏是時七時半，并出席駐荷印日僑亡故者之慰靈祭典云，

【中央社巴達維亞十二日電】荷印政府，十二日正式通告日本齋藤總領事謂，茲任命經濟部長彭莫克，司法部長安德芬，及經濟部通商局長范古斯德爾三氏，爲日本荷印會商中之荷印方面代表云，

英與烏拉圭 簽訂新商約

【中央社蒙得維的亞十三日電】據海通訊，此間消息稱，英國與烏拉圭訂立商約，業已簽字，此次烏拉圭並非與倫敦政府簽訂，乃與金鎊集團國家簽訂，民國銀行發出通告，謂如英政府，由倫敦遷往殖民地，該商約仍將繼續有效，

義新聞界否認 政治犯被拘捕

【中央社羅馬十三日電】據海通訊，此間報界昨日宣稱，外傳政治上不可靠之人，已拘入集中營之說，全爲無稽，彼等僅爲警察監視，不得離往他處，

美大火藥廠爆炸 蔓延六所化灰燼 死傷四百餘損失千八百萬

【中央社肯非斯（新澤西州）十二日電】十二日下午美國新澤西州肯非斯一火藥工廠，突發生爆炸，旋蔓延至附近工場，計有六所火藥工廠盡化爲灰燼，死亡計一百餘名，負傷者達三百餘名，按此等工廠，皆係專供陸海軍所用，担任製造步槍及大砲之無煙火藥，料此次損失，達一千八百萬金元，又前次歐戰時，夫拉克頓工廠，亦曾發生爆炸事件，故美政府對此次爆炸事件，頗予重視，

保羅割地協定 羅方簽署生效

【中央社羅京十三日電】據海通訊，羅國元首安德里斯古將軍，已對一九四〇年九月七日保羅協定、關於南多不魯甲之割讓及附件，已批准簽署生效，

羅元首公佈 遜王退位情形

【中央社羅京十三日電】據海通訊，安德里斯古將軍，爲闢外傳之謠言計，將遜王退位之情形，公諸報章，據云，里宵斯古（遜王之情婦）曾勸卡洛爾攜其子米歇爾逃亡國外，但此事旋爲朝臣所知，竭力阻止，安氏繼云，吾人不應對遜王頻加譴責，既往之事，不可追咎，

新發明 甘薯可製炸藥

【中央社得克薩斯州郡東十一日電】據國際社訊，得克薩斯州立師範大學教授威爾生，近稱，製造澱粉所用之甘薯，亦爲製造炸彈，手溜彈，以及其他烈性炸藥所需纖維素之原料，德國與日本，已皆用甘薯製造慢性炸藥，而澱粉亦可製成硝化澱粉，以供製造手溜彈等所用之炸藥，

本年中秋節關 滬工商業可安渡

【中央社上海十三日電】今年夏歷中秋節，本市工商業已開始辦理收結賬款，因節期迫近，故情形甚爲繁忙，各業鉅額交易已暫時停止，本年因歐戰擴大後，滬市工商業營業對外出口交易停頓，故市上需要寥落並不迫切，乃見充斥，是以節關可安然渡過，在此物價高漲中，正當工商盈利頗呈良好現象，故倒閉商號尚無所聞，至於銀錢業方面因六底結賬後對工商放款即行緊縮，故對本屆秋節收結，並不注重云，

日機連日空襲浙東 猛炸渝方重要據點 重慶如死市情況悽慘

【中央社】據同盟訊，日海軍機羣，十一、十二兩日，反覆猛炸浙境之渝方重要根據地，予以重創，查日海軍轟炸隊十一日上午六時，急襲甬市，除炸燬渝軍司令部及黨部外，并使寧波中學校內之防地及埠橋附近之軍用設施，予以重創，十二日下午奇襲浙境各地，炸毀溫州之軍用埠橋附近倉庫二棟及軍用小型舟艇卅艘，又轟炸遂安（浙西省境）之倉庫，結果燒毀其五棟，此外諸暨車站殘餘之倉庫一棟鐵道綫路，及堆積之糧秣等，均被炸毀，更發現當陽東部森林中滿載糧秣之卡車廿五輛，當加以掃射，其中十六輛，全被破壞，

【中央社】據同盟訊，日海軍機隊作卅四次猛炸重慶，十二日下午十時終於飛入重慶市空，集中投彈於舊城內，徹底破壞渝方重要軍事設施，又重慶市內僅聞日機翁翁聲，而無一架渝機昇空迎戰，甚至高射砲，亦不發射

本年受歐戰影響 對外貿易銳減

【中央社上海十三日電】本年上期一至六月，我國對外貿易進出口總值增加甚鉅，約達六萬萬餘元，貨量則較去年減退，各關貿易狀況仍以上海佔首位，天津佔第二位，惟西南各關則減退，全國各關至五月以後，因歐戰擴大數字銳減百分之四十，非進出口主要貨物，以棉花、米谷、絲茶爲大宗，進口方面，尤棉花米谷爲最多，

國民政府考試院公告 第一號

查前由本院提案本年秋間在首都舉行高等考試一案奉
國民政府訓令轉知中央政治第十五次會議決議
國民政府本屆高等考試定於本年十月在首都舉行等因經令考選委員會遵辦具報在案茲據該會擬具考試部類等項呈送到院並以考期迫促擬實施告期間縮短爲兩個月等情應准照辦合將考試部類日期地點並附二十九年高等考試應考須知開列如左仰各應考人一體遵照特此公告

院長 王揖唐
副院長 江亢虎代行

中華民國二十九年八月二十四日

計開

（一）考試類科 ㈠普通行政人員㈡財務行政人員㈢統計人員㈣會計審計人員㈤外交官領事官㈥司法官㈦警察行政人員㈧教育行政人員㈨建設人員1農業2森林3水產4土木5建築6機械7電機8化學9礦冶10紡織⑪衛生行政人員

（二）考試地點 南京

（三）考試日期 二十九年十月二十九日

[illegible]

[illegible]

B1588

華興商業銀行南京分行啓事

國曆九月十六日中秋節本行循例休業一天特此預告

B1653

國立模範男女中學招考高二插級生

報名日期 自即日起至九月十八日止 考試日期九月十九日
報名及考試地點 男 中南京珠江路竺橋本校 女 石鼓路八十七號

B166

國立中央大學暨平漢兩地招考新生續招新生錄取名單

[illegible]

同泰木號推受盤啓事

本號因無意營業願將所有生財房屋及一切什物等作價盤與信泰木號營業如後其同泰木號一切未了手續發生與後局信泰木號無涉除訂立契據外特再登報聲明諸希亮察

推盤 同泰木號代表 李時達
受盤 信泰木號代表 李信芳

B1651

華昌運輸商行啓事

本行向開設於中華路一三一號專營汽車運輸事業歷時年餘以營業虧蝕茲經各股東共同議決於本年九月一日另行改組爲優待以前外股起見所有一切虧蝕不令損失將原股一款按股如數退還並聲明其虧蝕之款由後任股東分認之推自九月一日改組後仍用「華昌」字號另加添「森記」二字以昭鄭重其有以前股東臨時未經收回者概作無效與改組後之「森記」無絲毫關涉恐未週知特此鄭重聲明

中華路華昌森記汽車運輸商行啓 B1673

首都新聞記者團 參觀政治訓練班
內部一切設施均極完善 訓練科目側重政治方面

負有造就和平反共建國建軍、教兵幹部人材之政治訓練班、自經政治訓練部秉承軍事委員會明令，苦心擘劃，正式開辦以來，其內部一切設施，以及訓導方針，久爲中外人士所關切，首都中外新聞記者團，經宣傳部商得政訓班當局之同意，特於十三日上午十時，前往參觀，所有該班訓導方針，實施經過，教室，食堂，宿舍，以及學員生活概況，均經該班負責當局，逐一具體說明，並伴導分別實地參觀一週，至十一時半始於滿意之情緒中辭出，茲將視聽所得，分誌於后，

照片說明

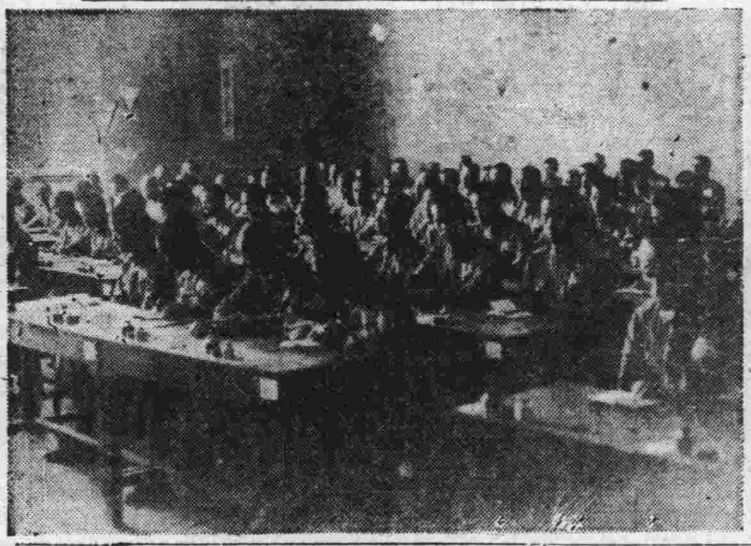

政訓班學員上課時之情形（本報攝影記者攝）

教育長談創辦經過

十時許、中外記者團抵達政訓班大門口時，即由該班高級職員多人，迎送入內，至客廳休息片刻後，首由總務組長張應奎，介紹該班各負責人，與記者團相見，政訓部次長兼政訓班教育長富雙英，旋即親自到場，向記者團報告該班創辦經過，以及內部組織系統等，略謂，該班奉命成立，事前曾經數月之籌備工作，例如勘覓班址，抽選學員，一切事務上詳細手續，事無大小，靡不煞費苦心，始底於成，該班本部內上有主任，教育長，下有教務，訓育，總務三大組，另設總隊部，下分三大隊，九區隊，另有秘書二人，指導專員九人，現有學員計三百二十名，均係各地區部隊內，抽選之中下級現役軍官，訓練爲三個月，

武氏報告教導方針

富教育長報告畢，次由該班教育組長武仙卿，報告教導方針，略謂，該班根據，（一）使政訓人員，對國家民族有正確認識，（二）進一步了解政治經濟，（三）培養高尚人格，陶冶日常生活三大方針，特製定五大教導綱領，（一）反共（二）和平，（三）建國，（四）建軍，（五）教兵，總之在和平反共建國國策之下，爲求完成偉大歷史任務，達到最高理想起見，我們要建設近代化國防軍隊，並積極提高兵士政治水準，認眞教育兵士，

授課科目側重政治

因爲所有學員，均係抽選之現役軍官，故對一般軍事常識，早有相當基礎，現時所授內容，大部分側重政治學科，計分（一）政訓工作概論，（二）三民主義，（三）民衆訓練，（四）國際大勢，（五）政治學概論，（六）經濟學概論，（七）中國現代史，（八）本國地理，（九）大亞洲主義，（十）日本研究，（十一）宣傳綱領等十五項，軍事科目，爲（一）步兵操典，（二）基本戰術，（三）諜報勤務，（四）兵器教程，（五）陣中要令，（六）內務規則，（七）野外勤務，（八）陸軍懲罰令等八大項，每星期舉行軍人精神講話二次，並聘請名人演講一次，每週授課三十四小時，政治學科二十六小時，軍事科目八小時，

學員生活整潔嚴肅

政訓班址，係設於蛾嵋嶺，該班之國民大會堂內，雖以該屋結構而言，並不十分適當，而內部之富麗堂皇，不易多觀，學員寢室內，均用二層木架床，一律白色枕被，樸素整潔，另一部學員，則臥於扇形看台之石階上，別饒風趣，五大教室，均感光線充足，佈置得體，巨型食堂，另以蘆席棚搭成，膳食概由學員自己推舉代表管理，麵食米飯，三餐兼有，力求適合南北口味，關到必要營養，一切飲食起居，均有規定時間，井井有條，並有醫務室，隨時爲學員治病，足見當局設計之週到，

中華留日同學會 力謀擴大組織
由褚民誼等起草發展計劃

【中央社京訊】中華留日同學會，爲擴大組織起見，近擬將該會內部機構，加以改組，陳羣會長於十一日下午五時，在東亞俱樂部邀請各院部長次長留日同學出席者計有褚民誼，周佛海，江亢虎，趙正平，傅式說，周隆庠，焦瑩，岑德廣，楊揆一，鄧祖禹等三十餘人，并有友邦日高參事官，森文化局長，清水秘書，松村領事等四人，參與會議，由陳羣主席，當經決定由褚民誼，周佛海，趙正平，傅式說，廉隅，王修，陳羣等七人先行起草發展計劃書，再行召集討論，

平價米銷售情況 官廳極爲重視

【本報訊】京市社會局，茲以售賣平價米，貴在惠及貧民，否則反至病民，該局科長梅慰農，以民食平價委員會，原係商人組織，受官廳之指揮，若不嚴加監督，勢必因利忘義，爲徹底根絕過去，以眞正爲民謀福利計，經梅科長悉心研究，特訂出平價米糧銷售日報表，令派該局監督員會同售米處每日呈報，以便審核及抽查，而杜弊源，該表釐訂至爲詳盡，茲介紹於左，內分項別，上存，今進，售出，餘存之數量及價值，每石原進成本，每石售出價值，共計價值，及塡報年月日，一聯呈報社會局，一聯存售米處備查，想此表實行，米商當可澈底從公云，

警教所新學警 星期一上課

首都警察廳警士教練所第十七期學警，業已招考完畢，錄取名單亦經公佈，並悉各錄取學警，該所限於十四日一律入所報到，辦理編隊等手續，至下星期一正式上課，聞受訓間仍爲三個月，

美使館包領事 宴請中外要人
中美中法關係日臻融洽

【本報訊】國府還都後，政治日臻發展，各國均極注意，最近法國爲恢復駐京領館計，已派領事薩拉德Salade來京一節，已誌昨報，查薩拉德領事此次係由漢口調京，其夫人亦同來，現暫寓上海路美國大使館，爲美國駐京領事包懋勛Paxton之客，包領事前晚在大使館宴薩拉德夫婦洗塵，會邀國府要員，前任公使吳凱聲張國輝等作陪，在座並有美領館員安德生，Anderson及瑪德女士Motta等，席間觥籌交錯，中外賓主談笑甚歡，可見中美，中法間之關係，日臻融洽云，

東京辦事處長 孫理甫將履新

外交部積極恢復吾國在外使領館以來，日本方面，已有多處先後籌備恢復，其領事人選，業經派定，關於東方方面，在未正式恢復使領館前，暫維現狀，並派孫理甫爲東京辦事處處長，茲悉孫氏約於本月中旬，首途赴日履任，

國立第一職校 設特別生學額

【本報訊】國立第一職業學校，鑒於此次投考者甚多，該校錄取時因限於名額，致有多數有志青年望門興嘆，茲爲救濟是項青年計，特設置「特別生」學額十五名，計高級簡易，應用化學科五名，初級木工科十名，以資補救，該項特別生於入學前應呈驗證明文件保證書報名單各一紙及照片三張，經審查後，指定日期受甄別考試，各科合格者，方得隨班試讀云，

模範男中女中 續招高三新生

模範男中女中兩校，爲救濟五年制畢業生起見，特呈准教育部，添設高三一班，畢業後可免試保送中央大學，現聞該級尙有餘額，不日即開始招考，

夫子廟
小蘇州 月餅大會
月餅花色數十餘種糖果瓜子洋酒罐頭錦合
禮品上千餘種
各界送禮既名貴且大方受之滿意敬之稱心
誠然也
上海冠生園大批月餅已到了
B1617

街上所見（夫子廟地方）

工商各業日趨繁榮 中秋節屆營業旺盛
應時禮品精美月餅上市

夏歷中秋節，轉瞬即屆，工商各業運日忙於催帳收款，糖果店及香燭店日來營業興盛，據某商人稱，自國府還都後，工商各業，日趨繁榮，今歲營業，實較去年爲佳，蓋京市人口激增，各種物品需要量因之增多，故各業均有盈餘，新開商店，如雨後春筍云，

西藏榮增大堪布 將常駐首都
溝通藏情宣揚佛教

【本報訊】負有西藏宗教最高領導班禪大師之駐華宗教全權代表使命，暨中國菩提學會主持者榮增上師，爲向中央陳述藏情起見，特偕同西康民衆代表羅桑偷教教君，及後藏政府前次派遣赴青海一帶，尋覓達賴活佛轉世替身之喇嘛二員，井隨從數人，已於本月二日，由北平抵京，駐錫前班禪駐京辦處，由該處敬謹招待，詳情業誌本報，昨據確訊，連日上師與羅代表，分別訪謁中央各要人，如外長褚民誼，僑務委員長陳濟成，暨中央各中委，傾譚至快，緣以上諸氏，咸與之有相當友誼，且其中有爲班禪大師弟子之親，受灌頂者，有爲上師弟子，曾經傳法者，其他亦多爲中國菩提學會之發起人，故皆爲班禪大師之護法檀越，以爲在國府還都後之，能有在西藏宗教上極有地位之榮增上師來京，詢屬稀有，因而各方均予以重視，表示熱烈歡迎，除邊疆委員會，予以隆重接待外，而友邦在京諸長官，以上師來京，亦極爲歡欣，日昨特務機關佐藤君，曾親來訪問，其他中日佛弟子，赴該處參拜者，亦絡繹不絕，聞各方意見，甚願上師留駐首都，以資溝通藏情，且可發揚東亞佛教云，

碎磚瓦礫木材 不得放置路旁
警廳嚴加取締違則拘罰

【本報訊】首都警察廳，以各通衢道路及人行道上，不得放置器具什物，以及堆積磚瓦，木料，歷經規定有案，茲查人民修造臨街房屋，所用泥砂，磚瓦，木料，及拆餘碎磚，瓦礫等物，往往任意堆積路旁，殊屬有礙交通，特又通令各局嗣後各建築處所，應令將碎瓦木料等物堆積適當空曠處所，不得佔據道路，工場四週並應編造竹笆，嚴密遮蔽，免致物料墜落，傷害行人，並飭各官警隨時查察，嚴加取締，違則拘案罰辦云，

昨晚洪武路 發生火警

【本報訊】本市昨晚七時許，洪武路發生火患，共焚房屋六間，損失約三千餘元左右，茲將詳情，調查於後，火首裴世德，南京人，素在洪武路第二〇一號開設源成酒店爲業，長袖善舞，營業尙稱不惡，詎於昨晚七時許，因廚房餘火未盡，竟蔓延成災，一時烈火熊熊，越及屋頂，數分鐘後，延及前進店屋，搶救莫及，全市各消防隊聞訊，火已延及鄰右一九九號之一之張振高店屋，張素以麵店爲業，損失甚大，未幾，隣街路燈走電，路人爭相規避，因此隣里裹足不前，不敢往救，幸電廠發覺尙早，立即閉熄洪武路附近官私電燈，迨全市消防隊，奮往搶救，而一九九號日商江源經營之舊貨業前進，早已付諸一炬，歷三十餘分鐘，始告熄滅，火首裴世德於火熄後，已爲白下路憲兵分隊帶往詢問，聞憲兵隊詢問後，將由珠寶廊警察分所解往總局究辦，損失計共裴姓店屋二間，張姓二間，及日商江源前面，計六間，連同生財器具不下三千餘元云，

南京廣播電台播音節目

JCXO 660 周率

九月十四日（星期六）（南京時間）

時間	節目	內容
△上午▽		
一一・三〇—一一・五九	家庭節目	（科學講座—雷語）
一一・五九—一二・〇〇	報時	（國語）（日語）
△下午▽		
一二・〇〇—一二・三〇	故事	（水滸傳—時遷盜取光石 張澗儒）
一二・三〇—一・〇〇	四樂	（輕音樂）
一・〇〇—一・三〇	報告新聞	（國語）
一・三〇—二・〇〇	唱片	（評劇）
二・〇〇—二・三〇	唱片	（歌唱）
二・三〇—三・〇〇	經濟新聞	（上海語）（轉播大上海）
三・〇〇—五・〇〇	休息	
五・〇〇—五・三〇	兒童節目	（兒童新聞—急口令（一）（二）則—唱歌（一國旗歌）—教授）
五・三〇—六・〇〇	日語講座	（劉灣・李登雲—日語講座第二輯及日語講座播音教程 黃鑑村）
六・〇〇—六・三〇	報告新聞	（國語）
六・三〇—七・〇〇	友軍將士節目	
七・〇〇—七・一五	唱片	（川劇）
七・一五—七・三〇	報告新聞	（國語）
七・三〇—八・〇五	友邦僑民節目	
八・〇五—八・三〇	唱片	（京劇）
八・三〇—九・〇〇	遊藝	（歌唱）（轉播大上海）
九・〇〇—九・二五	報告新聞	（國語）（轉播大上海）
九・二五—九・三〇	唱片	（全中播送南京發）
九・三〇—九・五〇	時局報告	（宣傳部）（全中播送南京發）
九・五〇—一〇・〇五	時事講述	（國語）（轉播大上海）
一〇・〇五—一〇・一〇	豫告節目	（國語）

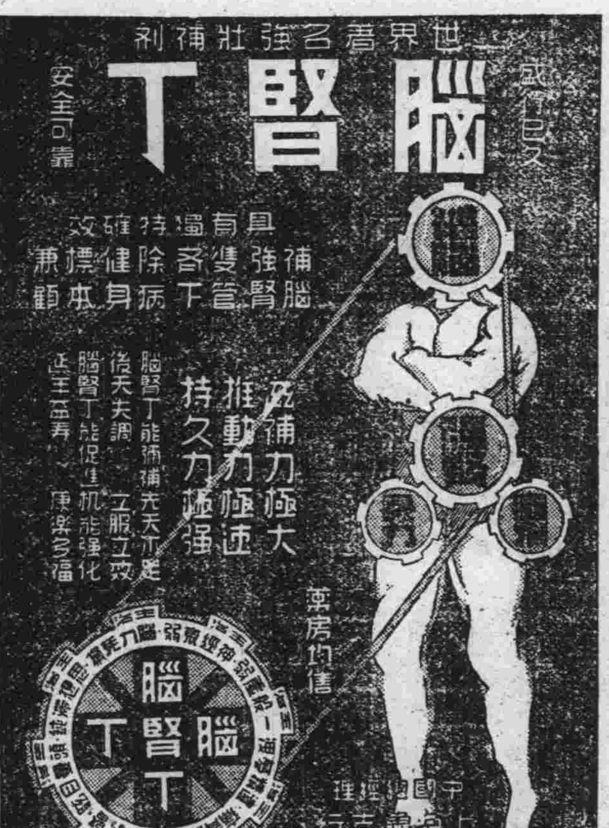

華通汽車公司經理 捲逃大宗欵項

【本報訊】本京升州路泰倉巷華通汽車運輸公司，營業尙稱發達，所有北江島江等地一帶客商，大都向該公司接洽運輸貨物，由其承包，該路客商，以該公司對輸運方面，尙屬可靠，故入秋以來，因值中秋佳節，百貨急於需要，於是各客商，遂委托該公司經理方某，代爲採辦，并將欵洋悉數交給方某，請其代辦貨物，聞數目共有二萬一千九百餘元，方某得此鉅數款額，見錢眼紅，遂起不良，將客款吞下，於昨日私攜眷屬，潛逃無蹤，各商聞訊，大起恐慌，現悉各商已在分頭尋覓中云，

氣象報告

水利委員會南京測候所氣象報告，昨（十三）日下午六時紀錄，氣壓（重力訂正）七五八・一四公里，氣溫（華氏）八〇・四度，濕度（百分率）六四・九，風向東，風速每秒一・三公尺，雨量無，蒸發量六・三公釐，本日最高氣溫（華氏）八四・一。四度，本日最低氣溫（華氏）六六・四度，

金陵識小錄（四一） 郭秃先生

金陵古今圖考

去歲得洪武京城圖志，同時又得金陵古今圖考，兩書同爲中社景印，同有柳詒徵先生跋，茲錄本書跋文於下，游金陵者，多喜讀所藏圖考，皆直錄陳魯南古今圖考，而不言其所自，魯南爲圖十有六，雲伯撫錄十有三，遂略加考訂，惟未敢附爲方括圖，境內諸山諸水圖，中社同人謀印書，爰取茲編及洪武京城圖志，依式影印，俾覽古者知其溯源，抑魯南是書，雖已考見金陵建置沿革，猶病簡略，至正金陵新志有金陵山川封域圖，及臺城古跡圖，視此加詳，異時當賡續印行，以繼景定建康志，庶於金陵掌故，觀纓纏讀爾。按陳魯南名沂，先世本鄞人，三世徙家南京，正德丁卯進士，官至太僕寺卿，秣陵集一書，余亦爲嗜讀之一人，今見柳先生跋，乃知此集所藏圖考之由來，以雲伯之淵博，何至剽竊前人所著，挨諸述而不作之義，亦於古有徵也，傳本不多，惟余讀書極少，知見至正金陵新志及景定建康志，均未寓目，南京國學圖書館，必藏有此二書，事變後，是否亦爲人攜藏而去，未可知也。

函復胡先生

今午由報社轉來大函，敬悉王氏之書，此間無從尋覓，良用悵悵，秃少溺於嬉，長益荒落，自維讀書甚少，今後承教甚多，暇日擬摳衣晉謁，先期訂定時間，以便面聆訓迪。郭秃拜上。十三日

天香閣戲茶社 地址夫子廟 A677
夜戲
曼麗 張俊良
祭塔 打魚殺家
各大歌星翠芳會唱

南京萬壽寺退居大鎮緊要啟事
本寺住持僧心恒於本年八月二十四日不辭而別，寺內一切房屋田畝要文件等一并帶走，半月有餘，不知下落，現屆節關，米柴各款急待清理，除報告警局佛教會備案外，務請心恒於一星期內回寺清理，以重廟產，而清手續，此啓 B1652

—富士全色乾片—
A726
速度特快
此種乾片；凡照相營業家；及有經驗之自習攝影家；皆宜用之；實爲一種合於理想的完善乾片； 主要特長：
1.感色性極佳
2.感光度極快
3.陰陽强度適當
4.呈影十分細緻
請速試用 保證滿意
福記照相材料 地址：白下路212

南京市洋服界首席
三江商行
洋服專家
高級西裝 結婚禮服 女子大衣 大批軍裝
地址建康路一〇一號 三山街口 A445

建康路中一五一號
大新綢緞公司
紗羅綢緞 毛力派司 高級西裝 女子服飾
B542

合興號 經理日月肥皂 經銷者
本號前爲推銷日月肥皂及酬答顧客起見特別大贈品數天現已贈完截止如蒙各界仕女惠顧請向下列各百貨商店及五洋店購買 此啓
美美 利華 大甡昌 福利 永森 源和 鴻興 新泰 屠義興 椿和祥
光華 中華 變記 全美 百齡 眞記 盛源 沙泰茂 義合祥 源祥
大順祥 新中華 順鑫祥 陶協泰 汪祥興 張裕大 宏發祥 同茂 福泰 鼎新
北賓 上海 六新 泰來 德大 萃福 永盛 陸永泰 順泰
大華 永大 恒興 同和 同興 玉成 德成 恒昌 張泰盛
A732

大陸產業服務社
預告
受託買賣 租賃保管 建築工程 設計打樣 各種火險 汽車運輸
備有詳章 函索即寄
社址：珠江路四十五號 A78

專配洋松大料
本行新到大批洋松材料不論大小尺碼一律照配 經售上等三夾板
遠東木行 太平路黨公巷十一號 電話：二三六一一 A688

新式高大洋房出讓
茲有座落本京新街口鐵管巷瑞福里新式三層洋房三所計四宅週圍空氣充足衛生設備及抽水馬桶均全建築測量地盤樣圖一切根據均全顯廉價出售如有諸君合意者請至本京新街口忠林坊卅六號黃君或建鄴路一三二號鄭君接洽均可 A730

義合東磚瓦
南京和平門外東門村四〇號 電話二三一六號
南京金陵大學側潘家菜園三號 電話二二五一三號
電報掛號〇〇〇一號
自備汽車 代客運輸 取費低廉 穩妥迅速 A574

南京復大木行
本行自運上等壽料腴桐還鋸松板長短厚薄均有及桶木自三寸五分梢徑起長自十二尺起至三夾板洋松杉木（一五）（一六）長自十二尺起毛板椽子西廣木等俱全茲將價格列后
上等單桐（扯普通碼）每兩八十三元五角
機鋸松板（長英七尺二）每丈念四元五角
地址 復興街官民坊口南首一九二號 A271

正明齋 各種中秋月餅上市
翻毛月餅 紅月餅 自來紅 白月餅 大小八件 自來白 應節禮品 燜爐燒餅 無一不備
經售處 北京菜館 地址 國府西街 A725

南京 建康路黑廊街
老大綸綢緞局
綢緞棉布 呢絨服裝
△本局發行精美禮券 △饋贈親友最爲適宜
零躉批發 特別克己 A721

浙紹 六華春酒菜館
地址 貢院東街
電話 二二七四七號 A522

新開 各界旅客注意
吳宮飯店
房間優美 佈置新穎 附設浴室 禮貌週到 器具摩登 花園別緻 清潔衛生 開幕伊始 禮堂富麗 空氣新鮮 茶房訓練 定價低廉
地址 慧園街四號 電話 二二九二四 A25

樂園飯店
本社專辦應時筵席 改良和菜 各省佳餚 零折碗菜 隨意便酌 早晨細點 應有盡有 蘇滬秀姝 隨堂招待 如蒙惠顧 竭誠歡迎
地址 朱雀路一〇三號 A524

双葉社 閩菜
本社悉心考究烹調閩浙雅菜 和菜一元可做 堂筵外出兩宜 溫柔誠懇招待 並售福建土產
播進灣業爲本 精製閩點各色 利便顧客來嘗 選請九麗姝 日味暢懷稱意 價錢比別便宜
三樓晏會 酒席樓下 設備小吃 二樓兩相宜
重金禮聘名廚 並備堂吃帶回 筵席拾元起碼 訓練倜儻週美 客飯麵點均有 賜顧莫不歡迎 A668
中山路49號福昌飯店隔鄰 電話二三一六四號

福昌飯店
甲等房間每天日金十五円 乙等房間每天日金十二円
早茶日金一円五十錢 午餐日金三円 晚餐日金三円五十錢 A533
電話22577（二樓）餐廳 電話23372（三樓）旅館 電話23373（五樓）餐廳
南京中山路五十七號

太平洋酒菜館
本號附設津川名菜 女子招待 空氣流通
咖啡部 各種筵席 房間清潔 如蒙惠顧
地址 夫子廟 彈子 隨意便酌 坐位寬暢 特別歡迎
貢院東街 電話 二一七四八 A531

新開 各界旅客注意
東亞旅館
房屋優雅 客廳富麗 茶房侍候 定價克己 空氣新鮮 佈置美觀 禮貌週到 承蒙光顧 器具新穎 清潔衛生 開幕伊始 無任歡迎
地址 山西路內江蘇路三陳家巷 電話 第　號 正式營業 A724

新開 上海飯店
本店京錫菜館特聘蘇錫名廚專辦高尚筵席各省佳餚烹調得宜佳製著名錫菜早晨麵點女子招待承蒙賜顧無任歡迎
地址 中山東路土街口北 A6

萬全記酒菜館 福
電話二三六五八號
精美禮券 贈送最宜
地址 夫子廟貢院東街 A664

經濟新聞

米市波平浪靜
連日到銷俱乏開展
預料節內米價不致變化

【本報訊】京市食米、連日到源見稀、惟去化亦呆滯、市氣平淡、無榮無辱、頗呈穩靜狀態、昨日河下來源、統計不足千担、外江到船雖達十九艘、幾乎悉數雜粮、米粮祇有五十担、裏河見車輪貨五百担、廊行馱貨二百担、晨間開市、城戶以節關將屆、因銀根吃緊、吸胃略減、加之街銷清淡、補進心思更形不振、昨市僅有四百担成交、預料節內米價、不致發生變化、將於平穩聲中、安然渡過云、

德貨顏料湧到
囤戶忍痛斬結

【本報訊】本市顏料業、在歐戰後爲投機事業之佼佼者、如德商經營之德孚洋行、及華商之大型顏料號恒昌祥等、年來贏餘數目、至爲龐大、即零星門售之小號、亦莫不腸肥腦滿、獲利倍蓰、蓋顏料一項、素爲歐洲各國供給、國產顏料之銷場、幾等於零、顏料商超千載一時之歐戰機會、竭力壟斷市價、且德貨來源、在前曾一度斷絕、故漲風銳進、莫可遏止、最高峯時、較歐戰前、曾達十倍以上、或二三十倍者、近來法產顏料、已有一部分運華、而德貨來源、亦魚貫脫手、致各方面向滬訂購、倘未提取之棧貨、經此刺激、恒感虧蝕、而出籠急脫之聲、連日復甚囂塵上云、

【滬訊】昨據顏料業黃君告記者、最近全市顏料商及投機囤戶、因德國產品之不斷湧到、市場之崩潰、有不久將陷棉紗業覆轍之慨、於是與顏料有關之各方莫不大爲狼狽、其原因係鑒於世界第一次大戰時、代經營顏料者之特別得利、客歲歐戰再度爆發、認爲良機復至、不轉瞬間、市上現貨、當被搜羅一空、手中本持有現貨者、亦揩不脫手、市價遂因以一漲再漲、竟致印染業無法負担、於昨歲年終前後被迫減工或竟停止其營業、經營顏料者滿以第二度之黃金時代重復實現、無不興高彩烈、詎知惡耗傳來、德產顏料各洋行以有大利可圖、紛紛電彼國廠商促運來滬、而其運輪路線、除美國世界班各總統輪、可以應用外、其改車輪之火車、復可由德國各區經蘇聯之西比利亞大鐵道直接運至遠東之海參崴、（按德路軌狹、德路軌闊、故須改裝）有此水陸兩幹綫之不斷接濟、及至最近、根據海關統計、顏料進口德貨竟佔二分之一、而前途來源且有愈趨增多之象、因是市上售價遂一落再落、各囤戶方面、不得不忍痛斬割、而市上現貨、遂亦日見充斥云、

鎮江製粉廠
營業發達
每日出粉萬餘袋

【中央社鎮江訊】本邑製粉廠、近來出售麵粉、營業頗稱發達、人民無力購米、多改吃麵食充飢、該廠自二十八年創立以來、對于機器產面、日有進展、全部雜件大小機器、有一千三百餘架、其中應用產機二十四架、每日出麵粉一萬餘袋、以江北揚州及鎮邑兩鄉小麥來源居多、該廠中日辦公人員、合計三百餘人、職務很多、並分派各中樞地方及揚州等處設面粉接洽處、辦理營業事宜、

秋節應時物品
走銷倍形活躍

【本報訊】連日市場以中秋節關、日形接近、零星貿易、極形熱活、市民狃於積習、醞酢紛紜、應時點綴佳節禮品、如桂花鴨子、良鄉炒栗、月餅、水菓等、銷路倍增、而街頭各香燭店、亦加緊製造香斗、以應市面急需、同時各肉舖、以顧客擁擠、豬肉遂形激漲、一切營業、莫不異常蓬勃、一般市民之購買力、並未因物價高漲而減低云、

中秋節關將屆 紗花內外銷滯

【中央社滬訊】滬市紗花市價、際此金融緊縮聲中、反見鬆跌、最上紗價、竟跌進千元大關、而市場交易尙屬清淡、經中央社記者採悉、連日紗價跌落原因、大半爲外銷停滯、市區存紗日多、投機商停止活動、外棉市價不振、且屆中秋節關、同業忙於結帳、交易日稀、大蓋中秋節後、市場交易可見轉機云、

崑山各業 漸趨繁榮

【中央社崑山訊】崐山位居蘇滬之間、鐵道公路、橫貫全邑、交通便利、人口衆多、商業繁盛、尤其米業佔商業之大宗、每年貿易數達百萬、其他各業、得經濟之調劑、亦獲利可觀、迨事變後、各繁盛處所、多成焦土、經當局努力恢復、各商店亦逐步復興、自國府還都後、人心益形堅定、各業均增加資本、擴充營業、並自本年三月份起、至八月份止、復業者日增、全市商店、已達八百五十餘家、向稱繁榮市廛、恢復如昔大街路面、並已翻建拓寬、市容較前更勝、溢露復興氣象、各商號門庭若市、茲以時入秋令、新穀行將登場、社會經濟、又呈活潑時期云、

上海經濟市況

滬市匯兌 上午開盤

英匯現貨	三辨士六四分之三三	售
十月	三辨士二分之一	售
美匯現貨	五金元三二分之九	售
十月	五金元四分之一	售

軍票合法幣

	七〇元二分之一	售
	七一元	購

海關金單位（華興券）
金單位二元七九四
合法幣四元八六二
滙劃貼現率 一二六元五〇
金塊開盤 六·一一五〇

聯銀券換算法幣 元

滬市棉紗現貨市況

日光（一六支）	（無市）
藍鳳（二〇支）	八三〇元

滬市棉布現貨市況

仙鶴（三二支）	九三五元
藍鳳（四二支）	一·〇〇八元
四君子（四綫）	元九一〇
四君子（五枚）	元九二〇
龍頭（細布）	三二元五〇

滬市雜糧現貨市況

大豆油	一·〇〇元〇〇
大豆	三七元〇〇
花生油	六四元五〇
麵粉	一五元五〇

外棉市況

白洛麥	二〇二元四五
亞尼甘	一九〇元五五
白拉基爾	二四一元六五
美棉（八分之七吋）	二九五元〇五
美棉（一六分之一五吋）	三〇二元六五

華興銀行公定行市

英滙六辨士		售
美滙九金元	一六九元	售
華興券換算法幣	一七四元	購

金價昨市略漲 細紗亦告昇騰

【中央社京訊】十三日京市金融市況、趨勢又堅、較昨微漲、蛤赤六千一百六十四元、飾金進五百八十五元、出六百卅五元、匯劃貼現二十八元五角、日票進七十七元五角、出七十七元、折合法幣進一百四十一元八角、出一百四十二元八角、紗市行情、細紗價較昨高漲、東紗成交八百包、同行五百包、客銷三百包、華紗成交二千六百五十七包、同行二千三百七十包、客銷三百八十七包、各支市價、計六支藍雙獅五百六十五元、十支大寶八百元、十二支其林八百卅元、十六支仙鶴八百五十元、廿支豐年九百六十五元、廿支藍鳳九百廿元、廿支水月九百廿元、廿支三多九百四十五元、廿支寶船九百廿元、卅二支三股一千二百八十元、

煤炭來源仍滯 黑炭微趨下跌

【本報訊】本週煤炭來源尙滯、中興煤猶因皖區禁運出境關係、仍無到貨、刻僅賴上海洋煤、零星運京接濟、惟是次煤斤、供給數目極微、每批到貨、僅有數十噸、不够支配派銷、且水脚頗高、煤商均無利可圖、人心平淡異常、黑炭四鄉產量尙豐、價形微跌、銀炭爲皖產、近以來源無着、市存缺貨、各煤市價、續與週前彷彿、

津市商訊

昨日本市各業市況、仍不活動、客幫供求俱不一定、蓋以秋節已屆、例須總算、一般進戶因而無意容納、認爲短期中之市況、不易週轉、不欲將銀根積壓、售戶心氣又互呈軒輊、茲述其大要如次、

乾果
本市乾果市況、昨日仍無起色、核桃仁微呈平萎、核桃則稍下游、一般客幫又俱觀望不前、人情離期順利、杏仁則入於迷離不定中、市氣無開展之象、花菜可望略好、其餘各貨、日內殊無起色之可言、

棉布
此間棉布市況、仍無一帆風順模樣、刻間各商活動力極感不安、在售戶方面、認爲今後市氣、欣向榮之勢、不欲讓步、而進戶則呈示觀望不前、在節前活動、并以申青市氣略平、前途不免稍受刺激、

麵粉
日本麵粉市況、迄無生氣、客幫活動力倍極閒散、對於現市俱無興趣、蓋以對交貨仍萎、一般握有現貨者、悉感不安、認爲今後市價有疲無升、無意掙扎、至於進戶則又趦趄不前、前途殊難樂觀、

雜糧
近日雜糧市況、不但無從開展、且有更趨興奮之勢、刻間各商心氣頗爲迷離、對於現市悉無積極推進模樣、售戶則多傾向貶值、按日來一般供求家之心氣而言、前途猶有疲滯之象、

五金
當此秋令、各種建築、又將暢之際、以歐戰正酣、五金市況當可期於活動、一般人情、欣欣向榮之勢、惟以內地無實際去途、又以人情不安、各商心氣無形減低、據吾人之觀察、日內市氣決無佳境、

輪船
上海河內輪船公司、京揚推江瑞聚龍二輪、每日上午綫時輪流開往揚州沿途各碼頭、埠名價目列後、

划子口	日金八十錢
大河口	日金九十錢
沙漫洲	日金一圓
泗源溝	日金一圓十錢
十二圩	日金一圓二十錢
瓜洲	日金一圓三十錢
八里舖	日金一圓四十錢
六濠	日金一圓五十錢
揚子橋	日金一圓六十錢
揚州	日金一圓六十錢

商情

米糧（河下行盤）（每石價）

品名	價格
陳黃熟 上	四九·〇〇
陳黃熟 中	四六·〇〇
陳黃熟 次	四三·〇〇
新機米 上	四五·〇〇
新機米 中	四二·〇〇
新機米 次	三九·〇〇
新稻 上	二〇·五〇
新稻 次	一八·五〇
毛熟米	三八·〇〇
糯米 上	五七·〇〇
糯米 次	五〇·〇〇
新糙米 上	三九·〇〇
新糙米 次	三二·〇〇

雜糧

品名	價格
元麥	（缺貨）
蠶豆	二一·〇〇
粱籽	二三·〇〇
綠豆	（缺貨）
黃豆	三六·〇〇

品名	價格
赤豆	（缺貨）
青豆	三三·〇〇
芝蔴	二七·〇〇
小麥	

油糖（每担價）

品名	價格
大運油	九四·〇〇
泰安油	九三·〇〇
淮豆油	九三·〇〇
生油	九五·〇〇
菜油	八〇·〇〇
蘇油	九四·〇〇
秋油	一五·〇〇
精鹽	一四·八〇
淮鹽	一三·七〇
四五（每包）	一一二·〇〇
四號（每包）	一一二·〇〇
棉白（每包）	一三二·〇〇
袋赤（每包）	一一〇·〇〇
枝洋（每担）	七三·〇〇
提青（每担）	七四·〇〇
荷粗砂（每包）	（缺貨）
冰糖（每担）	九五·〇〇

麵粉（每袋價）

煤炭（每噸價）

品名	價格
綠牡丹	一四·七〇
紅牡丹	一二·三〇
藍牡丹	一〇·〇〇
綠飛壹	一四·七〇
紅飛壹	一二·三〇
藍飛壹	一〇·〇〇
鴻基煤	二五〇·〇〇
中興塊	一八〇·〇〇
中興屑	一六〇·〇〇
陵山渫	（缺貨）
開平煤	一四五·〇〇
佳煤	三二〇·〇〇
紅煤屑	（缺貨）
龍渾煤	六〇·〇〇
銀炭（每担）	（缺貨）
木柴（每担）	四·〇〇
黑炭（每担）	一六·〇〇

香煙（每箱價）

品名	價格
大英牌	一一五〇·〇〇
老刀牌	九〇〇·〇〇
仙女牌	六二五·〇〇
品海牌	七三〇·〇〇
金字塔	五二〇·〇〇
白金龍（嘜）	一一五〇·〇〇
白金龍（條）	八八〇·〇〇
小長城	四七〇·〇〇
大囍珠	四四〇·〇〇
大香檳	五三〇·〇〇
百花牌	日幣一五〇·〇〇
黃錫包	日幣三二〇·〇〇
美麗牌	日幣一八〇·〇〇
禮拜堂	日幣一五〇·〇〇
雙斧聽	日幣一七七·〇〇
雙斧牌	日幣三一〇·〇〇
金蘇牌	二五七·〇〇
長壽牌	一五一·〇〇
吉祥牌	一七二·〇〇
指南牌	二一四·〇〇
大前門（包）	三〇〇·〇〇

酒類（每担價）

品名	價格
燒酒	四五·〇〇
泡子	五五·〇〇
高粱	一一五·〇〇
紹興	四八·〇〇

金融（每兩價）

品名	價格
金買入（市平）	五八五·〇〇
金賣出（市平）	六三五·〇〇
銀買入（市平）	三·八〇
銀賣出（市平）	四·八〇
華興票買進	一六九·〇〇
華興票賣出	一七四·〇〇
日票買進	七〇·五〇
日票賣出	七〇·〇〇

雜貨（每箱價）

品名	價格
美孚洋油 原裝	一五·八〇
亞細亞煤油 原裝	一五·五〇
光華洋油 原裝	一五·四〇
幸福洋油	一五·四〇
城門牌石油（日金）	一二·〇〇
上海火柴（每箱價）	三五·〇〇
南京火柴（每箱價）	三五·〇〇
鎮江火柴（每箱價）	三五·〇〇
僊鶴牌洋燭	二二·四〇
飛鷹牌洋燭	二二·二〇
固本肥皂	一九·二〇
五洲固本肥皂	二三·〇〇
日光牌肥皂	三六·〇〇
鹼（每担）	一四·〇〇

中喜劇場
國民大戲院原址 電話二一三七五
今日起又一驚人鉅片
日本東寶影業公司特殊偉大貢獻
中國模範紅星 日本舉國崇仰之大明星
李香蘭 長谷川一夫 合演
哀感頑艷纏綿悱惻熱戀緊張鉅製
前後兩集同時公映

上海之夜
本片在上海蘇州兩地所攝製 完全中國風味 中日對白都有 講日語時放映華文字幕！
香艷處：歌舞曼妙 迴腸蕩氣
悲慘處：弱女無依 強梁凌辱
激烈處：兵匪交戰 火彈漫天
滑稽處：笑話百出 令人噴飯
熱情處：兩情繾綣 恩愛纏綿
哀怨處：父亡母散 如泣如訴

國際劇場
新街口世界大戲院舊址電話二二九四二號
民間故事●婦孺皆知●拍成影片
格外精彩 虎邱一笑 已使唐伯虎神魂顛倒
唐伯虎 三笑 點秋香
李麗華 嚴化 韓蘭根 主演
藝華影片公司出品
前排四角 後排三角
平日 第一場二時半 第二場五時半 第三場八時半
星期及假日 第一場一時 第二場三時半 第三場六時 第四場八時半

逕啓者敝院前因暑期特訂優待票價茲因期滿已逾半月故特自本月（十六日）起恢復原價尚祈各界人仕原諒幸注意焉 中華大戲院謹啓

指定席	二樓	三樓	樓下
大人 130	80	70	50
軍人 110	80	60	40
小人 90	60	40	20

中華大戲院
今天特別貢獻！ 華新最鉅出品 張善琨 卜萬蒼（合演）
（當今第一紅星）李紅 陳雲裳 最優傑作
顧也魯 韓蘭根 徐莘園
哀感狂艷悽情悲劇 碧玉簪
非常驚人奇 常寬！ 合絕代凄 演涼！
一世夫妻枕邊不相共！ 數載恩怨楊前一筆勾 氣煞新郎！ 愁煞新娘！ 花燭之夜！ 空守洞房！
規定時間 日一時半 三時 六時 八時半
指定 一元 軍人七角 小人五角
二樓 大人八角 軍人六角 小人三角
三樓 大人六角 軍人四角 小人三角

東和劇場
發揚日本文化 介紹風俗人情
東和劇場「影」片聯遊日本全國一週
今日下午二時開映 大巨片 窗下幸福 井染四郎主演
接演 豪力武士 阪東妻三郎主演
備中文說明歡迎參觀
時價日金一元 兒童三角 十二時起 隨到隨演隨看

中央大舞台
張英武 崔鍾麟 姜曉雲 李榮萱 白牡丹
韓瑞祥 孫慧君 陳艷芳 郭少華 居紅艷 陳星樵 彭少淵
全體男女演員百餘人通力傑作
日戲 楊貴妃 潞安州 燭影計 全本臨江驛
今天夜戲公演 二本 樊梨花 呼風喚雨
明天日場准于演關節機佈景應名劇 唐明皇遊月宮

國際聯歡社
偉大好消息貢獻
本廳爲增進顧客興趣不惜重金挽友由海防及香港等處聘請紅星數位名列如左
陳君惠小姐 柳東春小姐 陳琪小姐 柳北春小姐
准於本月六日起參加本廳伴侯敎屆時希各舞蹈同志早臨勿却此良機也

紅梅
偉大的貢獻！茶舞：
時間自下午四時至七時
南聲粵樂團伴奏
歌聖陳鶴領導 舞國歌后胡玲小姐伴唱
茶資 男賓三角 女賓五角（每元六舞）
夫子廟貢院街

羣樂戲茶廳
夫子廟
夜戲
曹慧麟 金鳳樓 燭影計 憐影 捉放曹
各大歌星 羣芳會唱
戲茶每位大洋三角

飛龍閣戲劇廳
夫子廟貢院西街
秋潮劇藝社
准九十號十號天演 於三月四至連演 譚志遠領導 王萍漏劇
頭集 啼笑姻緣
全體日夜公演
日場 仍然照舊
夜戲對號 預先售票請早定座
票價 特等五角 頭等三角
時間 日場二時起 夜場八時起

更新舞台
地址科巷 協記
譚派老生 楊寶儂 梅派花衫 王慧蟾
小桂卿 小王桂卿 王卿桂 三小王桂卿
九月十四夜戲 虹霓關 八大錘 玉堂春斬馬謖 失空斬街亭城計 大濂水洞
價目 夜戲對號 樓廳花牌 正稅等 損頭 一元六角 四角 三角 九角 分 在內 外 小上 午售 貼對號

南京大戲院
夫子廟 新姚家巷
花月琴 李飛鵬 陳吉瑞 趙韻聲 新雲秋 于占元 袁素琴 劉樹培
蔡麗春 劉榮春 李碧君 胡志鵬
今天日夜初次公演偉大醒世佛學巨劇
暨春光京劇全體著名男女演員一百餘人
八本濟公活佛
最古精彩 天山寺 大佛 鐵頭 遇老 雲母 古寺 演武 賢佛 濟 ...
三十六行 丈二大佛 空中飛人
勢必客滿 務請早臨
佈景新鮮 別緻全套 機關用妙 科學情 劇武緊湊 驚人行

中華民國二十九年九月十四日　星期六　南京新報　（日刊）　（第七六六號）　（第二張第一版）

精益眼鏡　地址太平路花牌樓二號之一八
中國首創日製光色科學眼鏡
信譽卓著歷史悠久之眼鏡家
慎視之。明察之。
慎重視力，必須明察鏡之從選，既為保健目光，不可不鄭重光度適宜，所以非經檢驗準確，焉能達到補助功效。本公司專驗疑難目光，自製科學鏡片，精工琢磨，時式太陽眼鏡，各種鏡架。A616
總公司上海南京路　分公司北天濟重昆香漢京津南慶明港口

火
敝公司承保各種火險
如承惠顧無任歡迎
總公司：上海外灘十八號
南京：南英保泰保險公司　地址：珠江路一六〇號　A609

天興記無線電行
批售歐美最新式無線電收音機及各名廠無線電應用材料書籍雜誌
精修　聘有專門技師負責修理各種無線電機公共放大器
業務原址　地址建康路三一四號（華興銀行東首）A632

南京蘇南記茶棧門市部
犧牲品　花茶　青茶　龍井　每兩一角四分　八分　一角六分起碼
親赴閩蘇精製茉莉雙熏花茶以及各種花色齊到貨比市上價格外好價比市上特別巧零售批發從優　光顧無任歡迎之至　A723

三新池汽水盆浴堂
西式房間　洋磁澡盆　座位舒適　定價低廉
地址中山路三牌街　A579

同業領袖　四明眼鏡　地址太平路太平巷口
增進視力敏銳　保護目光健康
請配戴四明驗光眼鏡
四明眼鏡「比」衆便宜　衆高超
老主顧個個道好，新主顧一試便曉

優等　三夾板　上海啤酒　大批到京　跌價出售
太平洋行獨家經銷　白下路二〇三號　電話二二〇六四　A566

盛錫福

發行所建康路之四
本年度最新鮑魚式　攸久歷史載譽全國　帽業專家　自設工廠出品超羣　A511

夫子廟　華美男女鞋室
本號係由上海大中原大香賓女鞋專家之聯號特在本京夫子廟分設營業最新上海最時式男女高貴名鞋各樣式美觀工精料實取價公道凡本號新各鞋無不讚美樣式玲瓏歡迎各界參觀比較　A513

天津三聚鞋莊　中華路一八〇號
本號出品新法製造時式名鞋男女新樣高等皮鞋原料飛漲之際仍選最上材料製造特加精良出品完備優等貨高價實信譽久蒙賜顧贊許　A514

各地通訊

憲政實施在邇　蘇民廳整頓保甲
寬籌經費强化各縣機構

蘇民廳長蔡洪田，以蘇省各縣保甲組織，受事變影響，已形渙散，茲以國府還都，憲政實施在邇，兼之蘇省各縣，政治治安，均已漸趨穩固，各地人民，向徙居於外者，亦均紛紛返里安居，為維持社會秩序，防止奸宄潛跡起見，特再厲行整頓保甲制度，已令飭該廳第二科保甲股主任沈衆，擬具蘇省整頓保甲制度計劃綱要，並決定寬籌經費藉資强化保甲機構，俟全部計劃擬竣呈准後，即可付之實現云，

魯東魯南大交通網　均將次第實現
萊陽四通八達物產豐富　治安穩固前途發展可期

【青島訊】青萊間汽車路線開通之後，記者一行一同訪問萊陽縣長趙中令氏，商會長王宰丞氏及該縣各要路者，均稱該長途交通之益，交通文化自身勿論，即於縣政上，治安，經濟，產業之開拓，文化之向上之資助亦極為重大，頗表慶祝之意，次與各要路者會見，其談話大略誌之如次，

㈠萊陽縣境與平度，招遠，棲霞，海陽各縣，及大青島市交界，面積約一萬六千華里，村莊約一千四百五十個，人口六十餘萬，東部及北部多山地，其山脈系統，連接棲霞，招遠，海陽各縣境，蓋亦嶗山山脈所經出，其西部與南部係大平原，阡陌相連一望無際，極適於播種田畝二百二十萬步，重要產物為穀類，高粱，粟，甘藷，落花生，大小豆，果實極佳為梨，栗，櫻桃，杏等，亦產大麻，沙參等，其中尤以落花生，豆油，乾粉，甘藷，大麻，梨，杏等為重要輸出品，尚有家庭的製產品的蠶繭，髮網，網花邊等，並有相當之產額，現因外之輸送上之關係，暫時衰勢為惟與交通之恢復有再興以期待，

㈡教育比較的發達，學校之小學校一千餘處，男女中等學校亦有多數，

㈢萊陽城內之人口約一萬三千，中國警察隊及剿共軍由友軍協力之下努力，治安完全確保，事變當時之民衆，繼續歸還，有增加之傾向，縣公署，商務會及其他各機關，學校團體，極為活潑，

㈣從來因交通之關係，民衆齊奏新秩序之躍進譜，與物資之移動不甚多，頃道路之完成與今回開通之青萊間汽車，更有本月月末，萊陽棲霞間之交通路竣工，汽車開通之預想等，並有連絡中之棲霞煙台間之連繫，所謂青烟路綫之全部開通完成，

新民會事務局　田邊局長談話

萊陽縣新民會事務局，田邊局長，關於該縣新民會最近事業狀況，對記者發表談話，略謂，現在萊陽縣新民會組織青年訓練所，所有縣境內之優秀青年，予以訓練，現已有中等資格卒業生四十名，對於此項中堅青年之教育，予以三個月之指導以資陶冶，其指導方面，除必要學科外，注意身心之修養，其規律嚴正，教導者極盡熱心，將來該生卒業後，負有產業，文化之指導，在新民會指導之下，進行於青年團，少年團，婦女隊，少女隊，家老隊等組織，或救國宣傳隊，愛護村等之運動，正在活動中，本年春季關於春耕貸款五千元已貸出，而收獲成績極佳，總之該縣各區已進行積極建設之工作，表裏一體，向前邁進云，

蒙政府注意民衆健康　開衛生協議會

【張家口特訊】蒙古聯合自治政府治安部衛生科，為謀疆內衛生機構之强化，促進人民之健康起見，於昨日午前十時，在政府講堂開催衛生事務協議會，出席者計政府小川技正，久保技正，豐田茲副官，秋山警佐，柏佐，安村警尉，池上屬官，柏倉屬官，察南政府畑技正，晉北政府尾崎技正，五盟衛生主任，張市公署田中氏，達三十餘人，如儀開會後，開始協議，

㈠關於醫藥業者，㈠醫師，齒科醫師，漢醫，護牙師，護士，產士，產婆，看護婦等免許之件，㈡醫育，藥劑師，藥商件，㈢醫藥品統制輸入之件，㈣毒物劇物取締之件，

㈡關於防疫者，㈠傳染病患者發生時督促報告之件，㈡種痘預防注射施行之件，㈢防疫事務協之件，㈣傳染病患者收容施設整備之件，㈤防疫事務協力之件，㈥傳染病發生報告之件，

㈢關於預防者，㈠花柳病預防之件，㈡沙眼預防之件，㈢結核預防之件，㈣寄生蟲病預防之件，㈣狂犬病預防之件，

㈣關於保健者，㈠關於飲食物器具清涼飲料之件，㈡井水調查之件，㈢污物處理之件，㈣道路清掃之件，㈤屠宰場管理之件，㈥縣診療所適備之件，㈦保健所、蒙古醫院運營之件，㈧學校衛生之件，㈨體育協會之件，㈩蒙古體操之件，以上議案共計二十五件之多，於昨日會經竟日之協議，今日續有會議，該會即行閉幕云，

丹徒縣政府　最近庶政概況
治安教育建設已趨正軌

【中央社鎮江特訊】鎮江最近關於治安教育建設各事宜，自經縣府當局悉心擘劃，努力推進以來，確已趨入正軌，記者爰將該縣府八月中旬實施庶政概況，訪誌如次，

民政　㈠奉令各縣警察分所，省市政府自應呈發，不得再向中央請求，轉飭警所知照，㈡奉令頒警察所指紋暫行規則，㈢奉令凡發生盜匪案件，應由當地警團等派人先以口頭報告主管機關，設法剿滅，轉飭警所各區公所，各鄉自衛團，遵照辦理，㈣自本月十一日起檢查虎列拉，如有發現，送院隔離治療，並自十四日起繼續為人民實施防疫注射一星期，違者處罰，除佈告外，令知警察所區公所遵照辦理，㈤奉令催報賑務結束簡明表，㈥轉呈警務處為實呈祗遵察分所有設立必要，暫行造具預算書，仰祈核示，㈦奉賑務委員會江蘇省分會頒發災況調查表，電飭各區公所調查具報，㈧電發各區公所民食火速依式切實查填報候彙轉查表，仰於文到三日內，填齊具報，以憑彙核，

財政　㈠覆核各機關經費報銷，㈡分別指令改正，㈢十七日召集各機關主管人員，開會計會議，分別說明指示辦法，以免錯誤，㈢據教育局呈請發給開辦費，估計需洋二千六百餘元，已開造預算書，轉呈教育廳核示，㈣派員赴南京內政部請領青年團本年三四五六月份經費，六千五百四十元，

教育　㈠遵辦移交教育文件，㈡保送鎮江師資班學員，㈢舉行第一次局務會議，㈣擬訂教育局辦事細則及收發文件辦法，㈤擬訂小學協進區組織辦法，㈥擬定中等學校活動事項，

建設　㈠飭政務警往查方某無拆卸執照，將軍巷三十八號，任意拆卸房屋，如果屬實，仰即傳案訊究，㈡訓令商會為人民團體組織，須向社會部社會運動指導委員會省分會申請許可，令仰轉知遵照，㈢訓令各區公所，為令查報本年蠶稻面積，暨農作生育狀況，仰遵限查報，以資查考，㈣通知各領棉人民，為前頒華中棉產改進會棉種，通知各該具報棉花生育狀況，以憑彙轉，㈤佈告保護各鄉蠶戶桑園，禁止竊採，㈥訓令各區公所，為奉廳令頒農林漁牧事業調查表，轉飭遵照辦理，㈦訓令各區公所，為准蕭津部隊函囑，徵集蔬菜果品各種，轉飭遵照，

淮水續漲堤壩危殆　民夫夙夜修築
責成坊保長負責守護

【本報蚌埠訊】鳳陽縣公署，特令蚌埠區公所，保夫趕築馬村溝附近郭家路堤壩，及龍子河一帶，加緊築壩，負責守護，以免水勢擴延，該區會同縣警察所派警挨保派夫，督催趕築，每日約到民夫二百餘人，頗著成效，並將該區境，堤壩劃分四段，責成各該坊鄉保長負責守護，計第一段自葉台子至龍子河一帶，由楊家崗鄉長吳冠三，督同保長負責守衛，第一段自鐵橋末至葉台子一帶，由第三坊長高懷讓，保長郭春利等，負責守護，第三段由龍王廟至上海棧一帶，由第七坊長張雲山，督同保長負責守護，第四段小蚌埠北岸堤壩，由保長高維德等負責守護并派員隨時查察云

魯省署提倡舊道德　調查孝子節婦
通令各縣切實辦理

山東省公署，以孝悌忠信，禮義廉恥，為我國固有道德，自有史以來，無論如何演變，忠臣孝子，義士節婦無代無之，載諸史乘，蔚若星日，是誠東亞之文化教澤，與夫古聖先賢，所留貽於千百世而不可滅沒者，乃至共產邪說起，馴至禮教淪亡，道德沮喪，流毒所及，甚於洪水猛獸，若不設法挽救，非至無人類無世界不止，際茲復興東亞，和平建國之時，對於舊有道德，亟應竭力提倡，以挽人心，而固國本，現查九月二十八日，為至聖先師孔子誕辰，除盛大舉行祀典，藉資紀念外，並應對於恢復道德，提倡禮教，有所表現，凡本省各市縣及特別區，均應對境內人民，詳加調查，如有孝子節婦，是資表彰者，應即製備表彰狀，於孔子誕辰紀念日，飭發各該家屬具領，並宣傳事績，俾衆週知，以彰節孝，而資觀感，訓令全省各市長縣知事等，即便遵照辦理，併飭將辦理情形，具報備查云云，

魯省刷新政治
訓練各縣地方幹部人員　縣長訓練辦法在擬訂中

【本報濟南通訊】山東省公署為刷新政治，增强行政效率起見，將於本年十一月底，將各縣科長，調集濟南訓練，大約以三個月期滿，至於縣知事訓練辦法，尚在計劃中云，

蘇建廳籌設　江寶段工程處
專司管理一切工程事務

蘇建設廳，為籌劃興修江北運堤，經呈准設立江北運河江高段復堤工程處，先就江都高郵一段，着手修築，茲據建廳負責談稱，該項工程，現已全部完竣，業由水利委員會派員會同該廳驗收，惟江北運河修防事宜，以前向設專局負責辦理，事變之後，各項工程，陷於停頓，原有運河工程局，至今尚未恢復，軍興以還，堤身除江高段外，其餘殘破損壞之處尚多，而江高段復堤工程處，又係臨時機關，一俟驗收完畢，即須撤銷，嗣後歲修防汛，即無專責機關，設遇險工發生，勢將束手無策，茲為預籌安全計，經已呈准省政府，在江北運河工程局未成立以前，設置江北運河江寶段工程處，專司管理江都至寶應間一切工程事務，所有經常費預算暨組織規程，均已分別編擬，呈奉核准，至該處處長兼工程師一職，亦已由廳遴請，省政府委派，一俟委令發表，即可組織成立云，

浙建廳籌劃組織　農業推廣訓練班
教授最新各種農學知識

浙建廳以對任何事業發展，均須專才，始有成効，況農業指導，尤為繁重，非有專門人才，富於農業智識，精於田間技術，而且性情澹泊，確能吃苦耐勞者，不克勝任，本省前在蕭山湘湖舉辦之農業推廣人員養成所，對於指導改進本省農業，頗著成效，近以是項人才星散，而本省農政之推進，又不稍容緩，故擬籌設農業指導人員訓練班，招收初級農校畢業生，或有同等之學力者，計五十名，聘請農業專家，教授最新各種農學智識，使其對於田間技術，充分熟悉，然後分派各縣市担任農業指導，促進農產栽培技術上之改良，增加農作物之生產，藉得繁榮本省農業，茲已計劃一切，俟經費有着後，即可籌備成立云，

乘船許可證　歸警局辦理

漢口　【中央社漢口十三日電】人民乘許可證，向由社會局核發，茲悉社會局呈報市府，業與有關機關，接洽就緒，自九月一日起，移交警察局辦理，所有經辦未完之件，仍於辦完後填表具報，茲悉市府據呈後，已令飭警察局遵照辦理，

市車船管理所　最近登記統計

漢口　【中央社漢口十三日電】市車船管理所，開始辦理之襄河渡船，及汽車技術人員兩項登記，舉辦迄今，已有精確統計，與顯著效果，計襄河渡船，經過丈檢手續，發給搭載人數船牌者，已有一百七十九艘，其已登記船戶，而因襄流湍急，一時未便丈檢者，尚有三百十八艘，總數約達五百艘，關於汽車技術人員，舊經試驗合格，此次加蓋鋼印者，有三百十二人，其最近申請登記者，尚待加以考試，以甄別優劣者，亦達一百另五人，總數約有五百人，

平快信增加郵資說證實

【中央社滬訊】關於全國郵費增價問題，郵政總局決定十月一日起實行，無論平快信一律增加五分，印刷品包裹暫時不加，據悉上海郵政管理局，確已奉到是項命令，手續已經準備竣事，決依遵命令辦法辦理，至於增加郵費種類，將於十月一日以前公布云，

食糧調節會　開常務會議

蚌埠　【中央社蚌埠十三日電】皖省會食糧調節委員會，十二日下午二時，假民政廳會議室，舉行第二次常務會議，主席郭覺卿，報告畢即開始討論議決要案多項，至四時許散會，

市府解除煤荒　統籌運銷辦法

漢口　【中央社漢口十三日電】本市煤價，近日步步高漲，且質料大不如前，已為市民共知之事實，市府為救濟平民最切要之燃料問題，於日前已召集煤業關係者，討論一運銷合作之辦法，即將另組一運輸或分配公司，詳細辦法在研究中，

南教育局決定　重修南市文廟

上海　【滬訊】南市此次慘遭兵燹，文廟為滬南儒林勝地，竟亦同罹浩刧，三年以來，園林凋落，黌區荒蕪，殊深浩歎，南區仕紳為保護文化史蹟及尊重儒林表率計，曾一再具呈市教育局請求迅予修復，迄今猶未正式動工，茲據中央社記者探悉，市教育局對於重行修復文廟計劃，業以分別擬就，至全部所需費用，聞將由復興南市經費項下撥支，預料短期間內即可見諸事實云，

本年上半年度　勞資糾紛增多

上海　【滬訊】據國際勞工局上海分局消息，本市勞資糾紛，今年上半年發生案件最多，較之去年及戰前一年，勞資糾紛案件增多百分之八十以上，其原因今年物價騰昂，如米煤及日用必需品價格飛漲，生活負担日益嚴重，而資方多不諒解勞方之生活痛苦，以致要求增加工資薪給之罷工糾紛發生川流不息，直至七月以後，各工廠商號均已普遍增加工資與薪給，罷工糾紛始漸減少云，

遺失聲明
南京特別市政府工務局符號第一班下水道工人呆炳昌將符號於九月十一日遺失登報申明　呆炳昌啓　B1655

李眼科醫院

設備完全　療法新穎
院址中華路內橋（青年會對面）
前同仁會眼科醫師李培

鼓樓東　公共行　A695
木器出租　傢私出售
飲料結晶蒸溜水　歡迎投拍物品等
電話二三〇七七號

莫希文朱玉蓮啓事
今因雙方意見不合情願脫離夫婦關係自今以後男婚女嫁各不干涉特此聲明　莫希文　朱玉蓮同啓　B1654

NO167
化食消毒
仁丹的功効：是能夠醫好過食，因吃多關胃病等的苦痛；以及能予以豫防消化統系受傳染病。
再進一步說：能補助胃腸的勞作且振起對付病菌的抵抗力。
清腦爽神
擁擠的處所，坐乘船車，夜裡辦公甚麼的時候，一感覺得勞疲，只要把仁丹吃下去，頭痛，眠暈，暈車，醉船等等就不發了，而且更能把心神變為清爽愉快。
薰芳口腔
應酬客人的時候總得用仁丹的話，那自然用不着說的，就是一個人閑着的時候。倘若口嚼幾粒的仁丹，嘴裡覺得極清香美味。並且從嘴裡薰出來的那清香味兒，真叫人清朗明快不過了。

各地均有出售

仁丹
上海　東亞公司仁丹部

上海南京路大東商店分此　大東皮鞋商店
用上等原料價廉物美各界請君惠顧竭誠歡迎
九月十四日正式開幕　專製西式男女各種皮鞋　西式皮提袋男女　A737

夫子廟　小蘇州號　茶食糖果
自製應時細點糖果瓜子　運到各種禮品花色齊備　聽客購選保君滿意
中秋月餅上市　A534

經售中秋節禮
歐美罐頭食品　西洋高尚餅乾　三星白蘭地酒　黑紅牌四克酒
張裕各種名酒　中外馳名糖果　亭白老牌雪茄　無不應有俱有
珠江路西口　萃華商店　A537

夫子廟　太平村支店
中秋佳節的禮品是　蘇州著名各種月餅　各色洋酒　罐頭食品　金華火腿　聽頭餅乾　餽贈禮物　一應俱全

馬慶康
譽滿全京廿載老牌
廣東月餅上市
滋補千歲酒　每瓶一元八角
地址：中華路一六五號　A536

中華路　祥和號　經售
南貨海味　糖果食品　參燕銀耳　華洋海味
精製　京蘇應時茶食　西點麵包餅乾
中秋月餅上市　A535

莫愁湖

星子

來遊凡幾，不提防瓦礫場空，回思盡意重重，白酒黃花混一夢，報𠡠何從，且整頓湖山名勝，留取泥痕點點，殘棋剩粉亦千秋。

這是莫愁湖勝棋樓上的一副聯子，我所以要特別扎錄這一副的，就因爲我在遊莫愁湖後也具有同樣的意想，雖然我還是第一次作湖上之遊，而我也沒有籍整頓湖山來報𠡠一番的企圖，不過我深信要是一個旅人在遊莫愁湖後，一定有這樣感慨的情緒和熱烈的期望的。

莫愁湖原先是個好去處，我們可以從下列幾副對聯裏體味出來的：

「一稱湖光比西子，千秋樂府憶南朝；」

「粉黛江山亦是英雄亦兒女，樓台煙雨半含水色半天光；」

「但覺西湖輸一着，江帆雲外拍天飛；」

這些詩句，都是頌贊着莫愁湖之美的，她雖然比不上西湖，但是一種煙雨迷離的湖光水色，是足以給詩人們留戀和吟詠的。可是現在呢，現在是否留有「泥痕」是否「剩粉」呢？……

我們在莫愁路叫了一輛黃包車，車拉出了水西門，我們是像阿麗思漫遊奇境似的，我們走入了小城市似的低矮的房屋，靜寂的農村，我們夢想着湖，但不可見更不可接，我們在華嚴禽那古祠似的門口停下了。這裏一切是靜寂的荒蕪的，我們無聲息的登上勝棋樓，年久失修的樓，雖然未有蛛絲燕泥，但是我們找不到任何一塊可以憩息的地方，更沒有可以品的清茗，滿樓祗是靜寂荒漠，想起要是狂風暴雨來臨時，我心有餘悸了。

推開窗，這裏可以看見莫愁湖的全面：遠山，古城，黃寺，環拱着湖，擁抱着湖，但湖是靜悄的，湖面密綴着殘荷的葉盤和紫綠色的野花，看不見湖波的動，也看不見山城寺的倒影，遙看彼岸，似有荻花可擷，也似有美麗的秀色可餐，可是艇呢，船夫呢？我想將滿心的悒鬱，多日來的悲愁掬湖流訴，熱中，我拾起了一塊小石子，擲向湖心，可是聽不見回響，看不見湖波的動。湖的寂寞啊，我生之寂寞啊！湖的寂寞啊！

我一向是個歌頌湖之戀者，我夢想起西湖的風韻，我也夢想麗芒湖的戀情，但今日啊，莫愁湖，祇是一束淒情！你的如水年華呢？你的戀人呢？你的六朝金粉呢？你那婆西子的豐姿呢？……

我躑躅着，徘徊着，在空寂的湖濱，在秋之夕陽下，我凝視着我的消瘦的影，我設想着遲暮的傷感。我想，在莫愁湖消愁，可是我更愁了，莫愁正是善愁人！

莫愁湖是長眠在秋神的蕭索的懷抱裏，她該永遠回不到春天的了，她將永遠消失了已往的粉黛了。在歸途上，我是這樣想，且整頓湖山名勝之句，我期望着莫愁湖能得到詩人和遊子的愛撫！

九月七日深夜

葡萄

——聽秋室漫筆之二——

雨櫻子

隨着時序的推移，孟秋已降臨人間。當此新秋的季節，瓜類已成過去之物，各種鮮果又應時而代之了。

在各種鮮果中我覺得葡萄較比其它更爲可愛，李夢陽的葡萄詩云：「萬里西風過雁時，碧雲玄玉影參錯，酒酣試取冰丸嚼，不說天南有荔枝。」其實不一定在酒後，無論什麼時候，拿起一串葡萄，把它一粒一粒送進嘴裏，那種清甜適口的滋味，眞像是在戈壁大沙漠里，尋着了甘泉一樣，使人心情歡舞。

我們若探討葡萄的來源，也是與西瓜一樣，是由西域，入土中國，漢書大宛國傳載：「大宛左右，以葡萄爲酒，富人藏酒至萬餘石，久者至數十歲不敗俗嗜酒，馬嗜首蓿……宛別邑七十餘城，皆善馬……漢遣使者持千金及金馬以請宛善馬，宛王以漢絕遠，大兵不能至，愛其寶馬不肯與，漢使妄言，宛遂攻殺漢使，取其財物。於是天子遣貳將軍李廣利將兵前後十餘萬人伐宛，連四年，宛人斬其王母寡，立母寡弟蟬封爲王，與漢約，歲獻天馬兩匹，漢使採葡萄首蓿歸種。天子以天馬多，又外國使來衆盛焉。參種葡萄離宮館旁，極望焉。」由此可見葡萄由西域入土中國，大非易事。李頎詩云：「年年戰骨埋荒外，空見葡萄入漢家。」可是現在的人，只知道享用，還有誰知道爲了這區區葡萄，許多先人，把性命犧牲了呢！

葡萄的種類很多，羣芳譜記載很詳：「水晶葡萄，暈色帶白如粉，形大而長，味甚甘，西番者尤佳，馬乳葡萄，色紫，形大而長，味甘。紫葡萄，黑色，有大小兩種，酸甜兩味。綠葡萄，出蜀中，熟時色綠若西番之綠葡萄，名曰兎睛，味勝糖蜜，無核，則異品也，其價甚貴。」

與葡萄有連帶關係的，則爲葡萄酒，葡萄酒在文人口中吟詠的太多了。蘇子由詩云：「葡萄不禁多，屈盤似無氣，春來乘盛陽，覆架青綫被，龍鬚亂無數，馬乳垂至地，初如早梅酸，晚作濃酪味，誰能釀爲酒，爲爾架前醉。」劉禹錫詩云：「釀之成美酒，令人飲不足，爲君持一斗，往取涼州牧。」王翰的涼州詞：「葡萄美酒夜光杯，欲飲琵琶馬上催，醉臥沙場君莫笑，古來爭戰幾人回。」更是人人盡知的詩句。

我國讚揚葡萄的文字很多，魏文帝詔中有一段說到葡萄，他說：「中國珍果很多，且復爲說葡萄，當其末夏涉秋，尚有餘暑，酒醉宿醒，掩露而食，甘而不餡，脆而不酸，冷而不寒，味長多汁，除煩解渴，又釀以爲酒，甘於麴蘗，善醉而易醒，道之者，固已流涎咽唾，況親食之耶。他方之果寧有匹者。」這位皇帝，特別乘青葡萄，將它的長處指出無遺。

寫照

王京

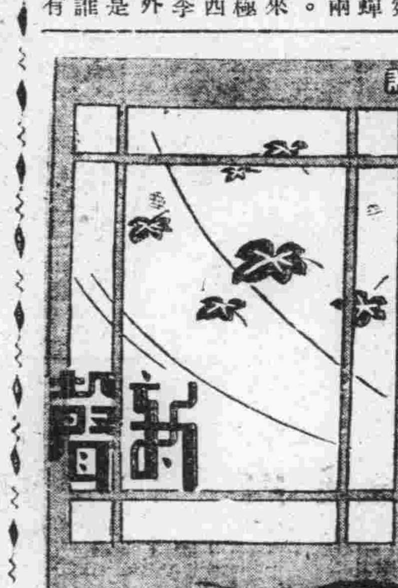

不知道從什麼時候起，我就開始厭倦了我的生活，這些日子以來，在高興的時候，似乎什麼都覺得幸福光明，以及愉快，同樣一遇到刺激，則總將前途看得很暗澹和沒有希望，頂多祇好抱了不聞不問的精神，讓無情的時光從身邊無形地溜過。大概的作一個比較，我的生活多半被浸在苦海裏，一直往深處沉，有時甚至於以爲滅頂期就在目前，於是緊閉着雙眼，靜候毀滅。然而往往在千鈞一髮時，萬不料這陰森的生活上，會憑空激起一個燦爛的火花，結果這火花竟有力量把自己從苦海中提上了一點，離滅頂期也遠了一點，前途頓見光芒萬丈，就好像象徵着馬上並且從此可擺脫了苦海浸蝕底滋味，但這期限並不長，很容易一忽兒又恢復到原來苦悶的境地。

生活的形態是如此波動不安，我也被它支配得沒有一點可以舒展胸襟的餘裕，用不着說「無病呻吟」或是「暗自感嘆」，我的遭遇，早就註定了要染上深而且沉的灰色。愉快完全寄託在刺激上，關於這，或須自應加上「自甘墮落」「不求上進」的罪名，但是我實在沒有想「健全」一下的勇氣和福份，更沒有培養什麼堅毅力量。「作繭自縛」，在他人看來自是對我一句再好沒有的形容，其實我連否認的決心都丟在腦後，我想我再堅強一下就好了，至少我可以對於現實放出我截鐵如泥的手腕，將生活用十四馬力的本領加以鞭策而使之翻新；不過，我如果照現在軟弱一點也更好，那末我便能採取逃世的態度來欺騙自己的一生，然而我始終未能具有某一種的典型，類如吃苦流淚，也祇好算做多餘，浪費！

會經聽過不少關於做人的哲言，我總把它們當作裝飾品，認爲果眞實際的照樣做起來，決不會成功一個如何圓滿的完人。至於死和死一樣的結局，我又根本表示一點苛刻或恐懼，苛刻的原因在於年青，恐懼的理由却是爲了別人，因爲我在另一方面更具有一種「超然」的意境，怕自己的死，太會引起別人無聊的太多的悲哀，想來這種「超然」意境的表現，假如不是我的致命傷，也該是我的續命湯了吧？

五 搬床下樓來

這些話一句一句的像鋼彈丸一樣落在他的心版上，似乎對於他這種棄武就文的舉動來了一次警告，他很想停止了擬辭職呈文而繼續的幹那偵探的工作。但，又轉念一想：「自己的能力太不夠了，而且這時代一切未上軌道，無資格無學問還可以在社會上瞎混，尋找一碗飯吃。再過十年八年，國家政治上了軌道，走邪路，進旁門的人們，那就是末日到了，以我自己的天資，能得到升學的機會，只要大學畢業了，何嘗不可以爲國家社會盡我個人的責任呢！況且白次長這樣慷慨的提拔我，也是很難得的機會」。

想到這里，又把軍校校長的訓詞「——要做終身軍人」，只好用來曲解，就算遵從校訓，也可以文武兼長，此刻求學是不違背校訓的，他的心也歸於平安，便握筆伸紙，一會兒就寫好了。

他又唸了一遍，改了一些重複的句子，不妥的字眼，乃用紙來謄正，準備在月底的前二日呈到局長那裏去，擱下筆，躺在沙發上，抽香煙，剛剛劃燃了火柴，他就想起白次長今天告訴他：「你入學以後，香煙是不能抽了」。這兩句話，心中十分的慚愧，把火柴一擲，香烟也擱在煙缸上，又提起筆來，取出一張紙寫道：

「自今天起遵次長論戒絕香煙」。

寫好之後，那次長二字，使他的眼睛看不下去，因恐怕他同事回寓來見了問起「次長」來，就沒有話回，立刻把那張紙條撕作幾段，劃了一根火柴焚在煙缸中，又取了一張信箋出來，在上面寫道：

「香煙非青年應吸之物，自今日起立志戒絕。」下面還簽了他自己的名字，然後貼在壁上，他似乎今天做了一件善事，很開心，推開了窗子望一望那玄武湖中的烟景，暮色已漸漸罩在湖上和城中了，幾顆愛早發光亮的星星在天空中閃閃他們的眼兒了。

「可可可！」有人敲門，世奇叫道：

「請進來！」使他驚了一下。

門被推開了。進來一個他們隊里的傳令兵，向他舉手敬禮又遞上一封信，就轉身出去了，這信原來是淑梅給他的，內中說的是她要同他偵探那造局長舌沒ㄨ款謠言的罪人，並定了晚間六點鐘，在國府路幽賢茶室聚集。

（六六）

殘夏偶記【下】

貝多

二、

前天，一個朋友由重慶經昆明回到上海，他很惦記我現在寄居的城池的安寧。終於，他寫給我一封長信，信里流露着他在當前大時代里所體驗到的苦悶，然而從字里行間，我卻看出他的希望，希望對於一個青年是最有用的鞭策。

那信里說：「……三年了，這悠長而遼闊的時日，使我跋涉了三千多里，我是一個鄉下人，而今還是一個鄉下人。鄉下人是不怕吃苦的，可是我終於忍受不下遼闊時日所給予中國青年的痛苦，這痛苦現在和將來還要繼續下去，我說這話，要是在內地也被當爲「漢奸」的吧？……內地不能自由，不但是說話寫信，就是旅行也得受種種束縛。……至於官吏的爲非作歹，發國難財，情形的複雜，尤甚於事變之前，在無恥與荒淫的環境里所見所聞儘是可以痛哭的事件。我不能忍受，時間亦許我，我是要把這些現實的史跡用血和淚記錄下來的。……」

這朋友寫信給我之後，就到一個新的土地里去了，我很安慰，我將看到新生一代的花蕾的由滋長而開放。

三、

晚上，時常有一個日兵軍曹到我們工作的地方來談天。這軍曹年紀很青，是一個農大的學生，很有法國人的情調。他會寫詩，陣地的報告文學也寫得親切，由於這些愛好，我們之間的感情已經超友誼的了。

他告訴我，日本的純文藝雜誌的銷路並不普遍，「新潮」，「文藝」，「三田文學」之類的讀者也僅限於大學生。反而類似中國過去的「紅玫瑰」的「講談俱樂部」等才是大衆的讀物。

然而日本文藝界的成就是令人可佩的。今年改造社出版的「新日本文學全集」，的確是日本文藝界的不朽的巨製。誠如日本批評界所說這是「現代日本文學全集」以來的另一大貢獻。

反視新中國的文藝界，僅有幾冊非薄的雜誌，而且還新舊雜陳，內容與型式實在不敢恭維，至於希望新人的發掘也似乎很難的樣子。

這原因是很簡單的，第一沒有健全的文藝集團，第二當局很忽視文藝界的重建，第三說到刊物自然也就無法讓他發刊了。

去年我曾寫過這樣一篇短文，希望今年會有像「新潮」那樣的純文藝月刊創辦，可是這希望已是淡淡下去了。有誰注意過這些呢？我很懷疑。

四、

這些時，中國翻譯的空氣又好起來，然而十九是論文，至於文藝一方面的卻很少，最近才看到「武者小路實篤」的「愛與死」被譯成中文，這也是目下中國文藝界貧血原因之一。我以爲介紹是很重要的，對於大阪每日半月刊最近有系統的介紹紀德，傑克倫敦等，我以爲新中國文藝界尤要效行。

記得魯迅說過：「一種學問或文藝介紹進中國來，多則一年，少則半年，大抵就烟消火滅」。但是中國的翻譯家決不要氣餒，中國是一個非常需要翻譯的國家。而今談中日文化交流，似乎翻譯要列入不可輕視的地位，而且也不僅限於文藝的領域。

（轉載新命月刊二卷四期）

打字 本所開已十二年因中日事變停閉現呈請市府教育局核准中繼續招收第四十六期中西文打字學員以應社會之需要兼修理華文英文打字機 所址石鼓路132號萬有米號內二進 西文打字傳習所三分再啟 章函索附郵票 A734

律師 會計師 葉兆昌 所址：南京城內新街口糖坊橋三十八號 衡平法律會計事務所 A684

一品公寓 地點 太平橋南九十號（即鐵道部東首） 西式房間 禮堂屋頂 開幕伊始 長期顧客 空氣流通 佈置新穎 定價低廉 尤所歡迎 A713

北京 泰山飯店 地址 中山東路三二八號 太平路東首 正式復業 高尚筵席 北平茶點 座位寬暢 聘平名師 掛爐甜鴨 精細點心 空氣流通 應時宴會 燒烤魚翅 房間清潔 讌會咸宜 A636

大陸 西餐館 牛肉莊 本店便利顧客起見特設皮鞋部精工專製異式男女各樣皮鞋 中山路一一七號 電話二三〇九三號 中山路一二一五號 電話 自製各種德式香腸火腿選運青島黃牛肉各種食品一應俱全

金陵照相館 營業要目 自備最新轉鏡 專門弧光攝影 備置飛馬快機 油彩着色放大 中山路國府路華僑路口 A735

王氏電光照相 藝術電光照相 影院彩色燈片 油彩着色放大 攝影喜慶團體 白下路內橋口 A511

大同照相館 營業要目 自動轉機 弧光攝影 油彩放大 照相材料 中山路國府路口 電話二二一五六九 A510

欲攝現代化藝術照片？ 請至亞洲新都照相館 地址太平路淮海路口夫子廟龍門街口 A528

鮑正療養院 崇門戒烟戒毒 戒法新穎 設備完善 穩安迅速 取費低廉 院址：石鼓路三十五號 前南京特別市戒毒所所長鮑正主持

中醫張仲樑 兒科專家兼內婦科 診所 明瓦廊九十八號（原住新街口） A523

包戒鴉片白麵紅丸 利用最新妥善良法 不論新舊煙癮或在他處曾戒復吸者均可一二星期徹底清除絕無痛苦永不復吸章程待索 統理內外花柳各科 地址中華路青年會對面 廣通醫院 華達三醫師 A433

國醫 推拿科徐希濤 專治中風不語半身不遂四肢麻木手足拘攣筋骨疼痛肺癆吐血痞塊膨脹腰痠膝軟經期不調小兒驚風跌打損傷肝胃氣痛 診所南京復興路首廳後街八號 A553

國醫 楊伯雅先生 子紹伯 照常應診 慧園街十三號 楊氏醫室掛號處 A738

樵山醫院 專治內科外科性病科 特設電療科 愛克司光 門診 每日上午九時至下午四時 星期日下午休診 祝節日全日休診 出診 每日下午四時至七時 星期祝節日休診 院址中山路二七一號 A593

性病專科醫師 孫洪模 回京復業 專醫 陽萎早洩 腎虧遺精 神經衰弱 各期梅毒 新淋久濁 魚口下疳 用王道藥品科學方法憑十五年之經驗徹底根治…… 江寧府大砂珠巷 博濟醫院 時間不限

醫師 楊杰 協和醫院 赤貧送診給藥 院址：顏料坊七十九號 A720

兒童齒科院附設成人部 科目：口腔外科 保存科 鑲補科 矯正科 時間上午九時至十二時 下午二時至六時 星期日照常 星期一停診 院址中山北路吉兆營吉兆里三號 A736

翟俊良 梅毒專療 專消各期梅毒下疳橫痃 漫淋濁畢丸炎腫關節疼痛 女子百帶婦人陰瘡包醫內外 責痊愈每症十元兼醫各科 地址昇州路糯米巷口

百齡醫院 花柳病專門 用科學療法，急慢性淋病，一切花柳副症，短期根治，下疳橫痃， 男女性病，皮膚病等 統治內外產科 包戒煙毒 精割包皮 女醫接生 院址 國府路九九號 電話二三四九七號 A694

厲羣牙醫師 院址：中山路黃泥岡鼓樓五〇八號 A551

專醫花柳 最新科學方法醫治淋病痔瘡 梅毒橫痃魚口皮膚性病等症 淮海醫院 淮海路九三號（抄紙巷口） A708

南京鍼灸療養院 門診部 療養部 專治中風不語半身不遂口眼歪斜口角流涎牙關緊閉手足麻木癱瘓筋骨疼痛 積食血痞肺癆咳喘男子遺精五淋白濁梅毒下疳小孩驚風 調經閉經痛腰痛膨脹水腫婦人經血不調 痔瘡大小便血五膈癱疽鶴膝風對口瘡疔內外 一切疑難雜症 白下路昇平橋廟西十一號 A561 金針科醫師李靖方

神針治病 地址洪武路八條巷西首一號 A645 專治男女老幼內外一切疑難大症 吳建成啟

廣東醫院 程立鈞醫師 專門戒煙戒毒 凡特效鴉片紅丸白麵以最新療法一二星期不論新舊煙癮或復吸者本醫師均可徹底斷癮永絕復吸無痛苦不礙工作 統理內外各科 章程函索即寄 院址中華路府東街 A549

中青齒科醫院 齒科醫師 林中青 全科 院址遊府西街45號 電話二三四三六號 A553

國藥瑰寶 婦病良劑 調經素 治婦女百病對於經閉經痛尤有不可思議之功 總經理南京朱雀路屈臣氏藥房 A669

竹口醫院 科目 產婦科 性病科 內外科 電療科 眼耳科 喉鼻科 小兒科 齒科 住院 病房清潔 房屋清靜 最宜療養 院長 醫學博士 竹口文雄 院址 洪武街正洪路醒決里 電話二一三四七 A546

劉浩師醫 地址 鼓樓大民會對面湖南路西橋口七十四號 科目 內科（心臟血管肺肝胃腸腦神經系疾患及傳染病等） 小兒科 皮膚花柳科 性病眼科 戒煙 時間 門診上午八時半至十二時 下午二時至五時 特診 隨時請到 A653

中西醫馮端生先生 回京應診 診所：仍設中華路許家巷內四聖堂十七號（舊名高家巷） 門診時間 上午八至十二時 午後出診 深夜恕不應診 掛號處謹啓 A729

小兒內婦專科 國醫徐又椿 診所地址 大香爐二三號天壽參藥號後 A603

省二醫院 內外科 產婦科 花柳科 小兒科 女醫接生 包戒煙毒 院址碑亭巷二四七 A552

謝惟仁醫師 葆初診療所 科 花柳科及新法戒煙 時間上午九時至下午四時 地址昇州路二六三號（糯米巷口對面） 統治內外各科 尤精內科 A554

康福多 純淨及含幾怪 滋補 療咳 治癆 戒煙 上海五洲大藥房 各大藥房均有出售 A524

白敬宇眼藥 特效止痛、鎭靜止咳、 主治：眼，沙眼，翳，及各種目疾 店址：南京朱雀路奇望街白下路昇平橋 A563

鴉片 嗎啡 海洛英 戒煙聖藥 四巴諾露 包裝方便 十管入 三〇五入 五十管入 五〇五入 一百管入 注射用 北中支總發賣 朝日製藥株式會社 北平支店 A637 本京各大藥房均有代售

傳華痔藥社 唯一聖藥 痔 祕製痔靈散之功效 不用刀割 不用吃藥 無論男女 老痔新痔 內外痔 將藥搽上 立止疼痛 化管去毒 消核除根 神效非常 售價 小瓶五角 大瓶一元 A711

包戒白麵 專戒鴉片有法國新出品的 一粒靈 戒毒特效良藥 A651